

# 図書館年報

平成25年度

(2013年度)



サラダホール正面玄関

阪南市立図書館

## 目 次

1.	阪南市の概況	1
2.	図書館の沿革	1
3.	施設の概要	3
4.	図書館費予算	3
5.	図書館資料	4
	(1) 分類別蔵書冊数	4
	(2) 受入新聞・雑誌	5
	(3) その他の資料	6
6.	利用状況	7
	(1) 貸出状況（団体貸出含む）	7
	(2) CD館内試聴件数	14
	(3) 予約・リクエスト冊数	14
	(4) レファレンス件数	15
	(5) 複写サービス	15
	(6) 障がい者サービス	15
7.	サービス指標（奉仕状況）	16
8.	各種事業	17
	(1) 「家庭読書の日」	17
	(2) 楽しい読みきかせ講座（全5回）	18
	(3) 子どもの日フェスティバル	18
	(4) 選書のための新刊児童書展示会	18
	(5) 本のリサイクル	19
	(6) 体験！1日図書館員	19
	(7) 夏休み工作教室	19
	(8) 「11月3日は阪南市立図書館の誕生日」	20

(9) 郷土史講座 .....	20
(10) 和室でおはなしかいスペシャル .....	20
(11) 紙芝居入門講座 .....	21
(12) 生涯学習・職員出前講座 .....	21
(13) 展示「本となかよし」 .....	22
(14) おはなし会 .....	23
(15) 展示コーナー .....	26
(16) 特集コーナー《毎月のテーマ》 .....	27
9. ブックスタート事業 .....	28
(1) ブックスタートパック配布数 .....	28
(2) 「おひざにだっこのおはなしかい」 .....	28
10. 阪南市子ども読書活動推進計画 .....	30
11. 図書館サポーター・ブックファン（ボランティア） .....	30
(1) 「図書館フレンズ」ー 日常業務のサポート .....	30
(2) 「ブックスタートボランティアスタッフ」ー ブックスタートのサポート .....	31
(3) 「おはなしでてこい」ー おはなし会のサポート .....	31
12. 見学・実習等 .....	32
(1) 図書館見学 .....	32
(2) 職業体験・インタビュー・実習等 .....	32
13. 関係団体 .....	33
14. 図書館協議会委員 .....	34

## 1. 阪南市の概況

(平成 26 年 3 月末日現在)

面積 36.10k m<sup>2</sup>  
人口 57,207 人  
世帯数 23,686 世帯

## 2. 図書館の沿革

昭和 52 年 4 月 1 日 図書室開室（尾崎住民センター3 階）  
昭和 58 年 5 月 30 日 総合センター建設プロジェクトチーム結成  
昭和 61 年 11 月 19 日 文化センター・図書館建設概要決定  
昭和 62 年 5 月 1 日 文化センター・図書館推進室設置  
昭和 63 年 3 月 25 日 文化センター・図書館建設工事着工  
平成元年 3 月 23 日 文化センター・図書館施設愛称「サラダホール」に決定  
平成元年 3 月 28 日 阪南町立図書館条例公布  
平成元年 8 月 31 日 文化センター・図書館建設工事竣工  
平成元年 9 月 30 日 図書室閉室  
平成元年 11 月 3 日 阪南町立図書館開館  
平成 2 年 3 月 自動車文庫「ふれあい号」運行開始  
平成 2 年 4 月 夜間開館開始  
平成 2 年 4 月 留守家庭児童会、朝日小学校山中分校に団体貸出開始  
平成 3 年 1 月 幼稚園に団体貸出開始（～12 年 3 月）  
平成 3 年 7 月 「やんぐあだるとコーナー」設置  
平成 3 年 10 月 1 日 市制施行に伴い「阪南市立図書館」に名称変更  
平成 4 年 3 月 赤ちゃん絵本コーナー設置  
平成 5 年 3 月 1 日 「阪南市立図書館身体障害者サービス実施要綱」制定  
平成 5 年 4 月 貸出冊数をひとり 5 冊から 7 冊に変更  
平成 6 年 9 月 コンピュータシステムの更新  
平成 8 年 7 月 大阪府立中央図書館（OL-NET）、大阪市立中央図書館（OMLIN）  
の検索システムと接続  
平成 8 年 7 月 15 日 「蔵書の不用の決定及び不用図書の処理に関する要綱」制定  
平成 9 年 4 月 「桃の木台小学校」に自動車文庫運行開始  
平成 11 年 2 月 図書館主催「本のリサイクルフェア」開催  
コンピュータシステムの更新  
平成 11 年 3 月 自動車文庫の車体更新  
平成 11 年 4 月 「箱作小学校」に自動車文庫運行開始  
平成 11 年 7 月 図書館おはなしボランティアグループ「おはなしでてこい」発足  
平成 11 年 10 月 おはなし会を毎週開催  
平成 12 年 4 月 コイン式コピー機設置（開架室）  
平成 13 年 11 月 1 日 CD（コンパクトディスク）貸出開始（1 人 1 点）

平成 14 年 2 月 24 日 雑誌のリサイクルフェア開催  
 平成 14 年 4 月 「おひぎにだっこのおはなしかい」開始  
 平成 14 年 9 月 ブックスタート事業開始  
 平成 14 年 10 月 1 日 阪南市ホームページにて図書目録公開  
 平成 14 年 11 月 16 日 おやこカーニバル参加（西鳥取公民館へ自動車文庫巡回、～18年）  
 平成 15 年 5 月 1 日 大阪府立中央図書館総合目録にて蔵書検索開始  
 平成 15 年 6 月 「赤ちゃん相談」へ司書の派遣（～16年3月）  
 平成 15 年 7 月 図書館サポーター事業開始  
 平成 16 年 4 月 開館日を変更（第2火曜の休館日を廃止）  
 図書貸出冊数制限廃止・CD貸出制限を3点に変更  
 コンピュータシステム更新  
 図書館ホームページ開設  
 平成 16 年 7 月 インターネット予約開始  
 平成 17 年 8 月 8月の自動車文庫運行を休止  
 平成 18 年 3 月 市内小学校（自動車文庫巡回の8校）に返却ブックポスト設置  
 平成 19 年 4 月 祝日開館開始（祝日のあとの日に振替休館）  
 平成 19 年 6 月 図書貸出券に有効期限（5年）を設定  
 平成 19 年 12 月 阪南市子ども読書活動推進計画策定検討委員会発足  
 平成 21 年 2 月 特別資料整理期間を14日間から10日間に短縮  
 自動車文庫ふれあい号に排ガス浄化システム設置  
 平成 21 年 2 月 阪南市子ども読書活動推進計画策定  
 平成 21 年 9 月 新聞・法令データベース閲覧用ノートパソコン設置  
 平成 21 年 11 月 開館20周年記念事業実施  
 平成 22 年 4 月 阪南市子ども読書活動推進協議会設置  
 平成 22 年 6 月 児童書コーナーに「幼年文学棚」設置  
 平成 22 年 9 月 コンピュータシステム更新  
 携帯電話用サイト開設  
 平成 22 年 11 月 新着図書お知らせサービス開始  
 平成 25 年 4 月 雑誌スポンサー制度開始  
 平成 25 年 10 月 阪南市立図書館管理運営規則改正  
 平成 25 年 12 月 阪南市立図書館条例改正  
 ハローワーク求人情報提供開始  
 平成 26 年 2 月 「阪南市立図書館身体障害者サービス実施要綱」を廃止し、  
 「阪南市立図書館利用支援サービス実施要綱」制定  
 開架室書架耐震固定工事実施  
 平成 26 年 3 月 第二次阪南市子ども読書活動推進計画策定

### 3. 施設の概要

名称	阪南市立図書館（文化センター併設の複合施設。総称「サラダホール」）		
構造	鉄筋コンクリート造 地下1階、地上4階建		
敷地面積	7,216.43 m <sup>2</sup>		
建築面積	3,941.74 m <sup>2</sup>		
延床面積	6,685.98 m <sup>2</sup>		
	図書館部分	1,797 m <sup>2</sup>	
		（うち開架室 849 m <sup>2</sup> 、閉架書庫 186 m <sup>2</sup> ）	
所在地	大阪府阪南市尾崎町 35-3		

### 4. 図書館費予算

（単位：千円）

		平成25年度当初予算額	平成26年度当初予算額
①	一般会計	16,529,000	17,279,000
②	教育費	2,008,241	2,352,896
③	社会教育費	399,895	422,261
④	図書館費※1	26,467	27,691
	資料費※2	9,716	9,731
	図書費	8,153	8,153
	雑誌・新聞費	1,493	1,508
	視聴覚資料費	70	70

※1 ④図書館費には職員の人件費及び施設管理費は含まない。

※2 資料費の図書費には家庭地域文庫補助図書費が、視聴覚資料費にはCDが含まれる。

## 5. 図書館資料

### (1) 分類別蔵書冊数

(冊)

分類	一般書	児童書	ヤング アダルト	CD	デージー 図書	計
0. 総記	3,494	312				3,806
1. 哲学・宗教	5,584	471				6,055
2. 歴史・地理	12,990	1,336				14,326
3. 社会科学	15,045	2,216				17,261
4. 自然科学	7,019	4,496				11,515
5. 工学・生活	11,682	1,807				13,489
6. 産業	4,921	1,164				6,085
7. 芸術・スポーツ	13,219	3,245				16,464
8. 語学	2,591	590				3,181
9. 文学	51,993	17,676				69,669
大活字本	1,711					1,711
郷土資料	1,071					1,071
絵本		22,882				22,882
紙芝居		1,889				1,889
集計外		418				418
ヤングアダルト			13,182			13,182
AV資料				4,054	54	4,108
計	131,320	58,502	13,182	4,054	54	207,112
雑誌						7,150
総計	131,320	58,502	13,182	4,054	54	214,262

### CD内訳

分野	クラシック	外国の 音楽	日本の 音楽	主題歌	その他の 音楽	音楽以外	付属資料	合計
所蔵数	712	586	1,192	337	528	654	45	4,054

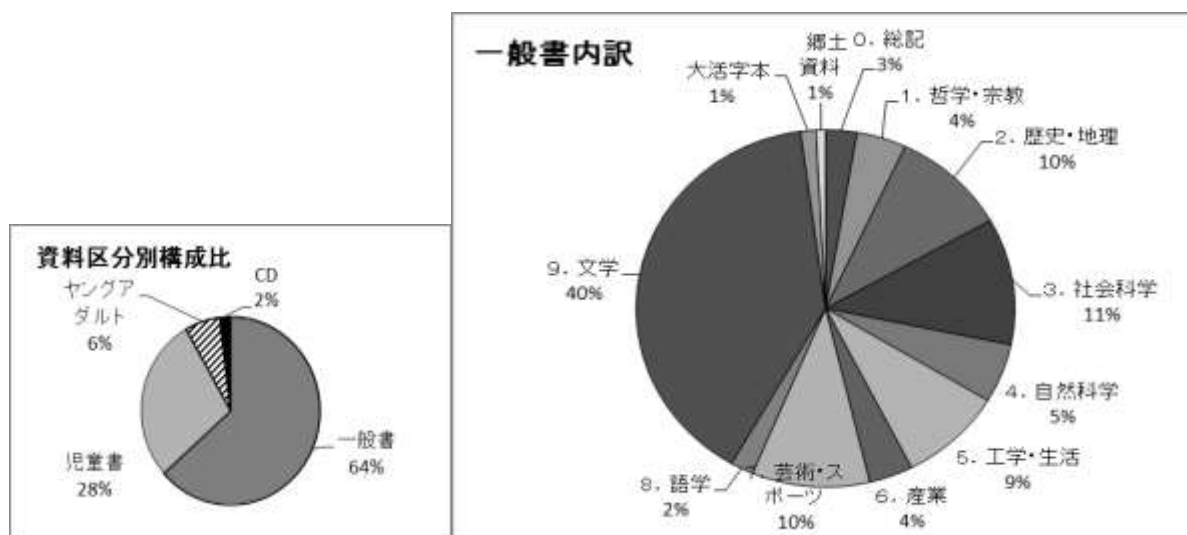

(2) 受入新聞・雑誌

新聞 (13紙)

朝日新聞	日本経済新聞	毎日小学生新聞
産経新聞	Japan times	サンケイスポーツ
毎日新聞	讀賣新聞	報知新聞
府政だより (寄贈)	ニュースせんなん (寄贈)	読売こども新聞 (寄贈)
赤旗 (寄贈)		

雑誌 (148タイトル) ★印はスポンサー制度による受入雑誌

愛犬の友	きょうの料理	週刊金曜日
AERA	きょうの料理ビギナーズ	週刊新潮
agasus (寄贈)	薬のチェックは命のチェック (寄贈)	週刊東洋経済
アクアライフ	暮らしの手帖 (2冊)	週刊ベースボール
アサヒカメラ	クロワッサン	趣味の園芸
アニメージュ	クロスロード (寄贈)	★趣味の園芸 やさいの時間
★あまから手帖	経済セミナー	将棋世界
aff (寄贈)	芸術新潮	小説宝石
いきいき	月刊クーヨン	新潮 45
一枚の繪	月刊自家用車	スクリーン
イングリッシュ・ジャーナル	月刊 NEWS がわかる	★すてきな奥さん (2冊)
IN POCKET (寄贈)	月刊福祉	すてきにハンドメイド
WEDGE (寄贈)	月刊星ナビ	すまいの設計
うかたま	現代農業	青春と読書 (寄贈)
美しいキモノ	現代の図書館	世界
栄養と料理	公募ガイド	★選択
エコノミスト	COTTON TIME	壮快
ELLE ジャパン	子どもと読書	ターザン
演劇界	子供の科学	TIME
OSOTO (寄贈)	子どもの文化	ダ・ヴィンチ
オール讀物	この本読んで!	★たまごクラブ
CAR GRAPHIC	コバルト	短歌
会社四季報 (ワイド版)	ゴルフダイジェスト	中央公論
家庭画報	碁ワールド	Discover Japan
歌謡アリーナ	サッカーマガジン ZOEN	鉄道ジャーナル
空手ライフ (寄贈)	SAVVY	図書 (寄贈)
★考える人	サライ	図書館雑誌
関西のつり	JR時刻表	なごみ
キネマ旬報	★詩とファンタジー	NATIONAL GEOGRAPHIC
★きょうの健康	Jica (寄贈)	波 (寄贈)



Number	BE-PAL	ミステリマガジン
日経 WOMAN	ビデオサロン	ミュージックマガジン
日経サイエンス	ひととき (寄贈)	明星
日経ビジネス	ひよこクラブ	ミルククラブ (寄贈)
日経 PC21	ひらがなタイムズ	Milsil (寄贈)
日経マネー	Fishing cafe (寄贈)	Men' s non-no
日本語教育ジャーナル	婦人公論	MORE
★日本児童文学	婦人之友	★MOE
NEWTON	武道 (寄贈)	モーターサイクリスト
ねこのきもち	BRUTUS	mono マガジン
のびのび子育て	プレジデント	野生時代
non-no	文藝春秋	山と溪谷
俳句	★Pen	ラジコン技術
俳句界 (寄贈)	Voice	LA MER (寄贈)
俳壇抄 (寄贈)	法学セミナー	★歴史街道
★母の友	Popeye	歴史読本
PATI-PATI	本 (寄贈)	レコード芸術
パッチワーク通信	本の雑誌	レディブティック
バドミントンマガジン	MAMORU (寄贈)	
BISES	みすず (寄贈)	

### (3) その他の資料

#### マイクロフィルム

前期大坂日報	明治 9 年 1 月～明治 15 年 1 月
毎日新聞 (大阪本社版)	明治 15 年 2 月～平成 19 年 12 月
朝日新聞 (大阪地方版)	大正 13 年 4 月 11 日～平成 19 年 12 月
阪南町史	上下巻

#### デジタル資料

朝日新聞記事データベース聞蔵Ⅱテキスト

第一法規法情報総合データベース D1-Law.com

地形図 (2 万 5 千分の 1)

電話帳 (全国分)

阪南市図歴地形図 (5 万分の 1)

阪南市域航空写真 (S22. 36. 43. 50. 54. H4)

阪南市空中写真 (H18. H25)

## 6. 利用状況

### (1) 貸出状況 (団体貸出含む)

#### ①本館

月	開館 日数	貸出者数 (人)	貸出冊数 (冊)							
			一般書	大活字	児童書	郷土資料	ヤング アダルト	雑誌	CD	合計
4月	24	9,123	20,759	398	11,094	33	2,036	2,122	1,529	37,971
5月	22	8,919	20,450	401	9,883	38	1,856	2,166	1,493	36,287
6月	25	10,054	22,638	379	11,958	50	2,162	2,323	1,472	40,982
7月	24	10,405	21,574	397	14,301	45	2,021	2,091	1,373	41,802
8月	26	11,452	23,429	402	14,935	35	2,269	2,258	1,696	45,024
9月	23	9,487	21,758	324	12,163	78	2,195	2,107	1,394	40,019
10月	24	9,103	20,695	348	9,672	31	1,830	2,127	1,262	35,965
11月	23	9,738	21,365	396	10,664	16	2,248	2,071	1,251	38,011
12月	23	8,547	19,894	377	10,113	41	1,923	2,113	1,351	35,812
1月	21	8,299	18,460	350	10,144	28	1,649	1,922	1,198	33,751
2月	16	7,301	18,174	334	7,298	28	1,737	1,707	1,164	30,442
3月	25	9,702	21,574	386	10,840	32	2,124	2,302	1,526	38,784
合計	276	112,130	250,770	4,492	133,065	455	24,050	25,309	16,709	454,850
前年度	277	117,340	264,289	4,824	145,160	510	26,408	25,852	19,931	486,974
前年比	99.6%	95.6%	94.9%	93.1%	91.7%	89.2%	91.1%	97.9%	83.8%	93.4%

月別貸出冊数〈本館〉

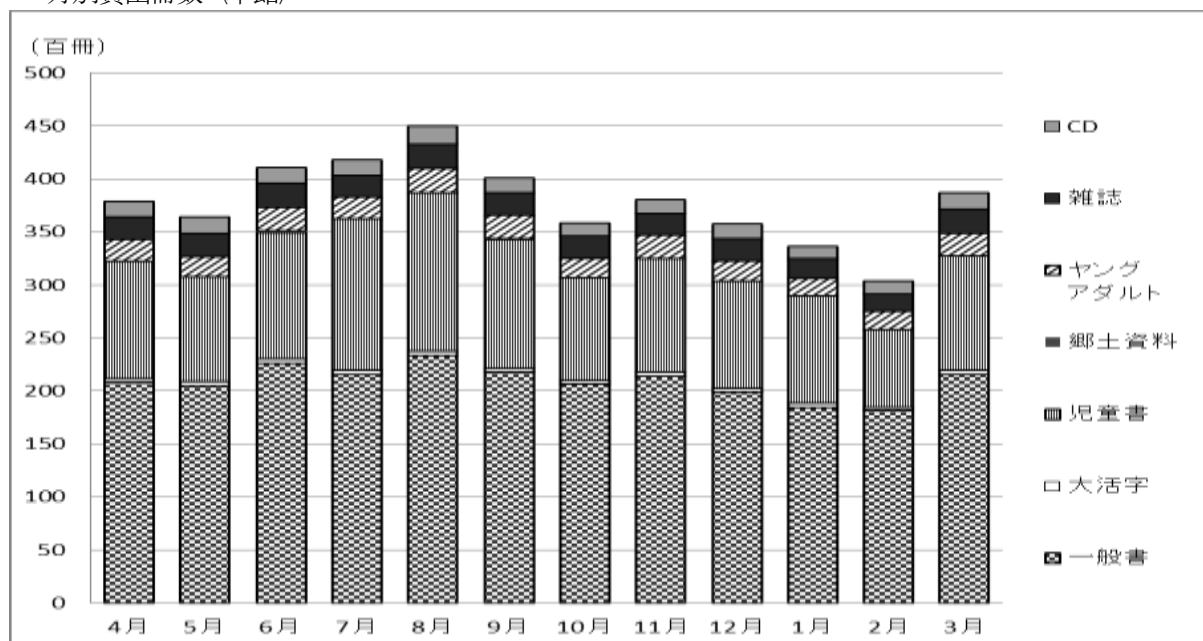

② 自動車文庫

(ア) 月別貸出状況

月	開館 日数	貸出者数 (人)	貸出冊数 (冊)						
			一般書	大活字	児童書	郷土資料	ヤング アダルト	雑誌	合計
4月	8	495	514	10	1,531	0	2	33	2,090
5月	8	610	495	21	1,657	0	2	29	2,204
6月	8	615	428	29	1,832	0	1	24	2,314
7月	8	542	557	18	1,715	0	1	29	2,320
8月	0	0	0	0	0	0	0	0	0
9月	8	584	450	11	1,648	0	0	29	2,138
10月	8	465	462	14	1,513	0	0	23	2,012
11月	8	556	463	8	1,691	0	2	33	2,197
12月	8	518	448	12	1,679	1	0	29	2,169
1月	8	486	566	9	1,515	0	5	34	2,129
2月	0	0	0	0	0	0	0	0	0
3月	8	589	390	13	1,313	0	0	25	1,741
合計	80	5,460	4,773	145	16,094	1	13	288	21,314
前年度	80	5,094	5,930	134	16,456	0	17	153	22,690
前年比	100.0%	107.2%	80.5%	108.2%	97.8%	-	76.5%	188.2%	93.9%

ステーションは16カ所、月1回巡回

8月、2月は運休

月別貸出冊数〈自動車文庫〉

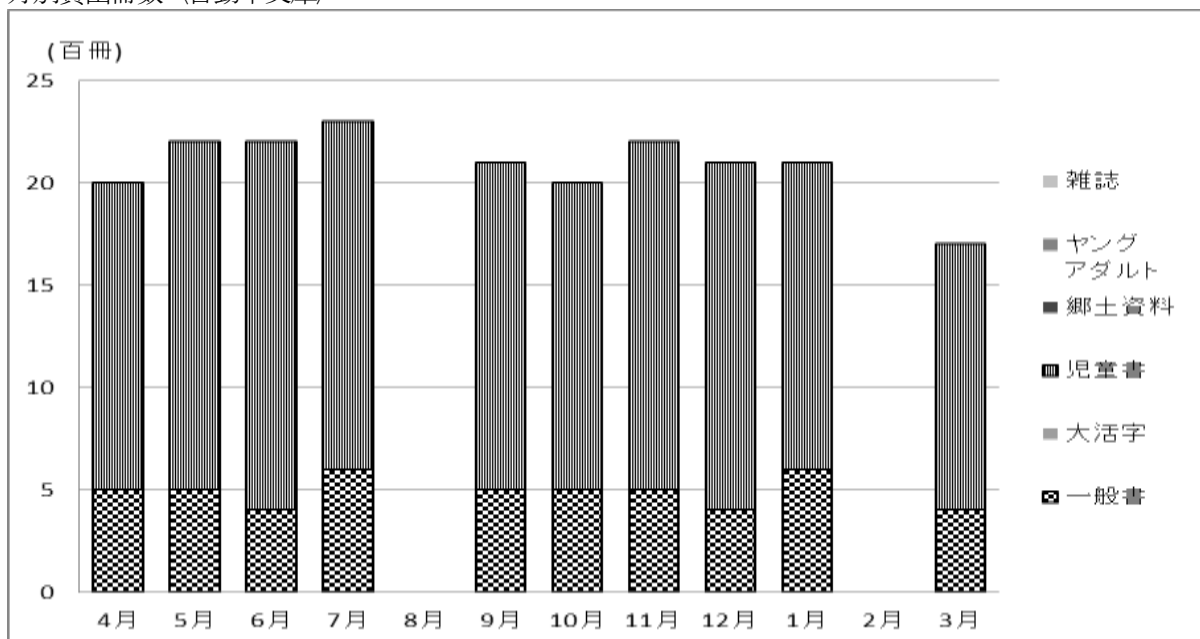

(イ) ステーション別貸出状況

駐車場名	利用人数 (人)			貸出冊数 (冊)				
	25年度	24年度	前年比	一般書	児童書	合計	24年度	前年比
1 コメリ箱の浦店従業員駐車場	97	126	77.0%	408	180	588	804	73.1%
2 箱作小学校	597	758	78.8%	286	1,817	2,103	2,599	80.9%
3 桃の木台小学校	1,309	1,033	126.7%	896	4,788	5,684	5,624	101.1%
4 デイリーカナートはやし駐車場	69	73	94.5%	386	128	514	420	122.4%
5 はつめ公園	42	44	95.5%	155	28	183	236	77.5%
6 下荘小学校	371	461	80.5%	226	914	1,140	1,535	74.3%
7 舞小学校	445	265	167.9%	305	1,321	1,626	971	167.5%
8 花谷酒販駐車場	44	63	69.8%	257	13	270	354	76.3%
9 波太小学校	246	244	100.8%	296	963	1,259	1,513	83.2%
10 さつき台2号公園	132	65	203.1%	279	273	552	343	160.9%
11 東鳥取小学校	624	588	106.1%	169	2,029	2,198	2,497	88.0%
12 緑ヶ丘住民センター前	44	63	69.8%	199	64	263	383	68.7%
13 和泉鳥取台住民センター横	76	81	93.8%	414	19	433	439	98.6%
14 山中溪住民センター前	79	128	61.7%	203	433	636	735	86.5%
15 朝日小学校	560	583	96.1%	340	1,387	1,727	2,292	75.3%
16 尾崎小学校	725	519	139.7%	401	1,737	2,138	1,945	109.9%
合計	5,460	5,094	107.2%	5,220	16,094	21,314	22,690	93.9%

※福島小学校は、統合により平成25年4月から校名が尾崎小学校に変わった。

ステーション別貸出冊数

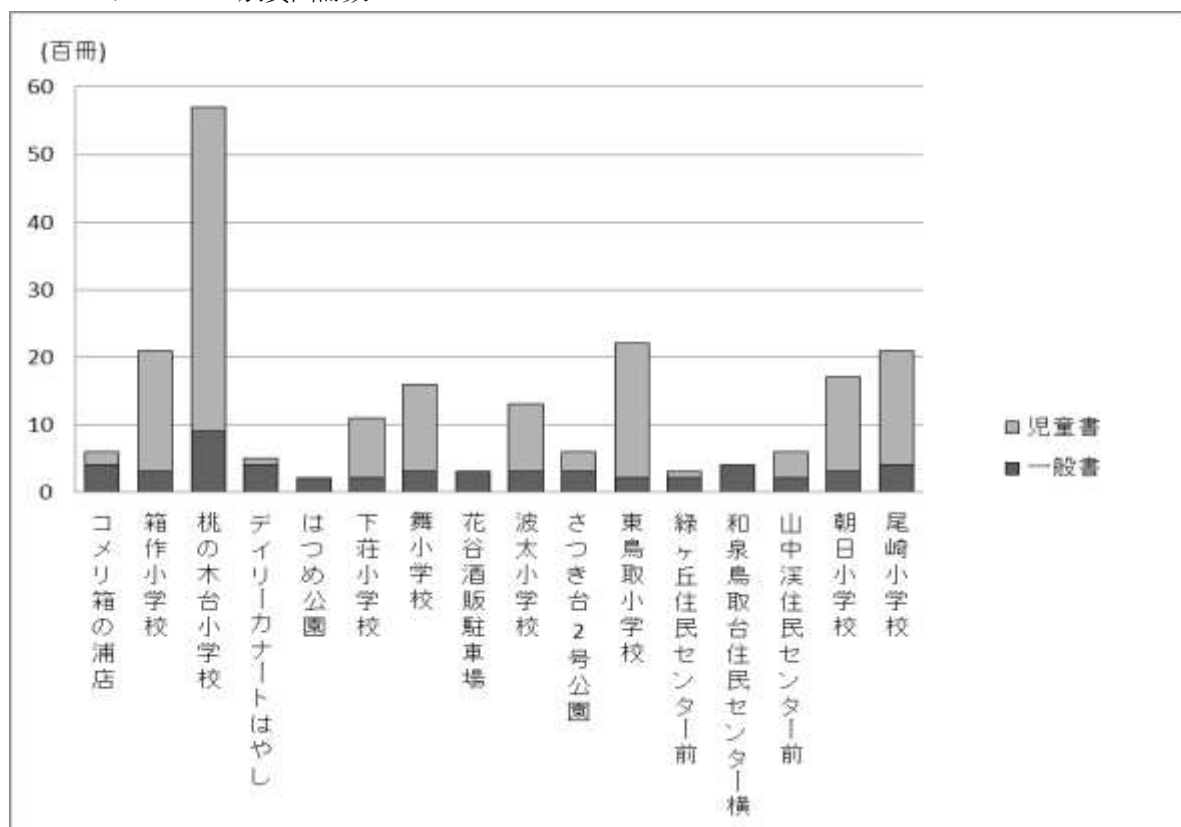

③総計

月	貸出者数 (人)	貸出冊数 (冊)							
		一般書	大活字	児童書	郷土資料	ヤング アダルト	雑誌	CD	合計
4月	9,618	21,273	408	12,625	33	2,038	2,155	1,529	40,061
5月	9,529	20,945	422	11,540	38	1,858	2,195	1,493	38,491
6月	10,669	23,066	408	13,790	50	2,163	2,347	1,472	43,296
7月	10,947	22,131	415	16,016	45	2,022	2,120	1,373	44,122
8月	11,452	23,429	402	14,935	35	2,269	2,258	1,696	45,024
9月	10,071	22,208	335	13,811	78	2,195	2,136	1,394	42,157
10月	9,568	21,157	362	11,185	31	1,830	2,150	1,262	37,977
11月	10,294	21,828	404	12,355	16	2,250	2,104	1,251	40,208
12月	9,065	20,342	389	11,792	42	1,923	2,142	1,351	37,981
1月	8,785	19,026	359	11,659	28	1,654	1,956	1,198	35,880
2月	7,301	18,174	334	7,298	28	1,737	1,707	1,164	30,442
3月	10,291	21,964	399	12,153	32	2,124	2,327	1,526	40,525
合計	117,590	255,543	4,637	149,159	456	24,063	25,597	16,709	476,164
前年度	122,434	270,219	4,958	161,616	510	26,425	26,005	19,931	509,664
前年比	96.0%	94.6%	93.5%	92.3%	89.4%	91.1%	98.4%	83.8%	93.4%

月別貸出者数

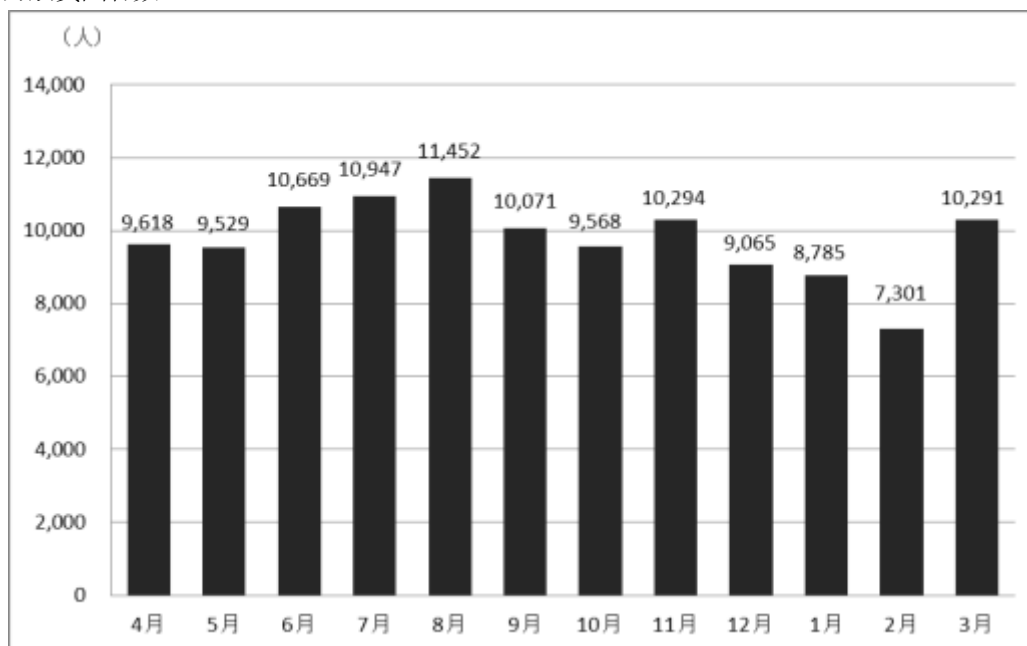

④利用状況推移

年度 (平成)	貸出者数 (人)	貸出冊数(冊)							
		一般書	大活字	児童書	郷土 資料	ヤング アダルト	雑誌	CD	合計
2	104,874	202,057		124,999			8,013		335,069
3	105,425	192,013		130,139		※19,855	10,681		352,688
4	107,727	202,624		117,438	※1 217	26,072	12,979		359,330
5	106,399	232,869		117,143	343	27,395	16,989		394,739
6	100,067	226,248		104,876	381	24,929	17,960		374,394
7	94,230	225,934		99,517	430	22,572	19,528		367,981
8	93,652	232,739		94,585	523	23,933	19,724		371,504
9	96,473	244,116		96,157	559	26,871	20,343		388,046
10	102,011	256,488		108,938	424	25,877	21,107		412,834
11	106,114	261,162		116,396	538	25,812	22,948		426,856
12	103,921	245,655	※1 1,582	124,359	464	26,159	22,886		421,105
13	104,175	235,701	1,954	122,373	456	23,992	21,502	※2 5,966	411,944
14	110,166	232,508	1,820	135,084	461	22,355	23,265	13,900	429,393
15	114,852	241,598	1,424	139,585	474	24,884	23,634	14,269	445,868
16	113,442	252,607	1,884	180,160	554	27,253	26,001	21,756	510,215
17	108,243	240,748	3,402	169,437	343	23,930	24,576	22,711	485,147
18	104,201	243,893	2,569	171,088	342	24,269	24,655	21,672	488,488
19	102,496	243,832	2,236	163,059	281	25,066	25,412	21,729	481,615
20	104,873	252,611	2,665	163,911	373	27,924	26,326	20,724	494,534
21	105,924	259,107	3,347	160,389	427	27,617	27,421	19,406	497,714
22	117,394	273,989	4,282	160,948	346	26,958	28,363	19,063	513,949
23	124,028	276,160	4,735	164,952	479	28,884	28,334	19,859	523,403
24	122,434	270,219	4,958	161,616	510	26,425	26,005	19,931	509,664
25	117,590	255,540	4,637	149,159	456	24,063	25,597	16,712	476,164

※1 以前は区分せず

※2 貸出開始

貸出内訳推移

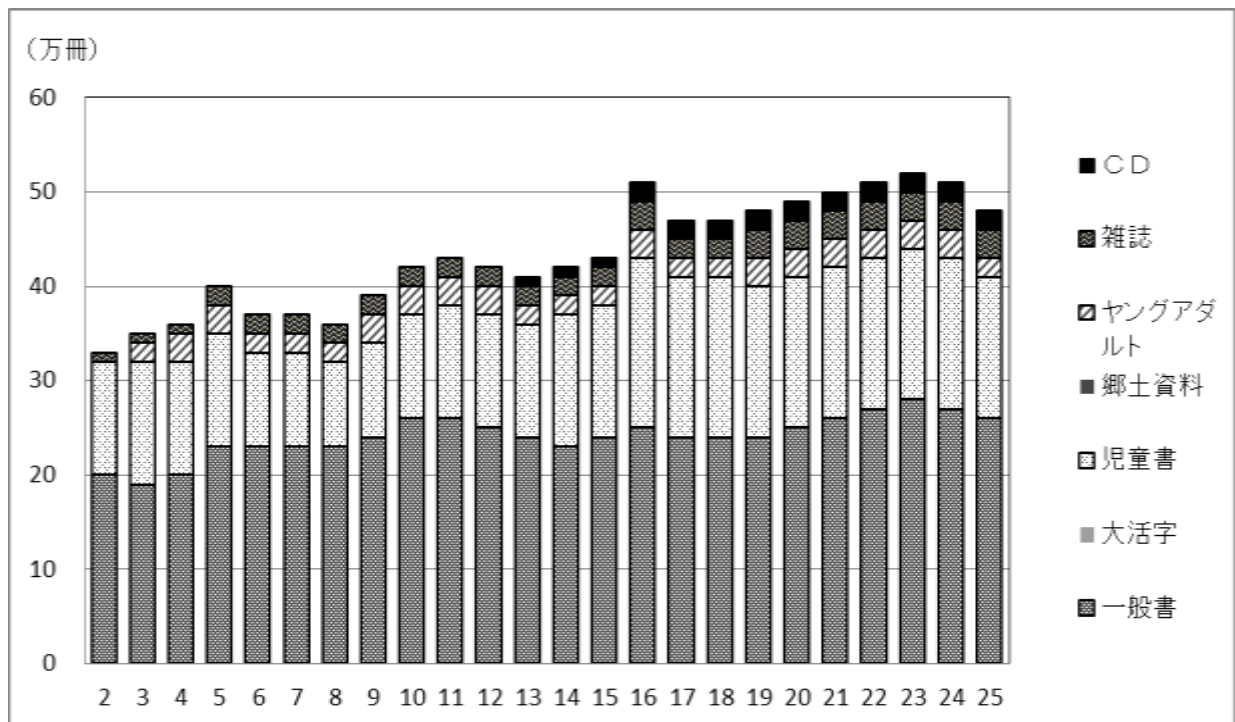

⑤団体別貸出冊数

(冊)

	教育機関	学校図書館	留守家庭児童会	読書会	その他	合計	個人貸出	総貸出数
4月	1,896	265	190	65	247	2,663	37,398	40,061
5月	203	321	91	75	727	1,417	37,074	38,491
6月	109	420	462	79	1,048	2,118	41,178	43,296
7月	785	179	384	31	610	1,989	42,133	44,122
8月	144	56	153	45	389	787	44,237	45,024
9月	1,048	450	349	86	598	2,531	39,626	42,157
10月	90	322	175	128	713	1,428	36,549	37,977
11月	326	365	358	82	694	1,825	38,383	40,208
12月	497	194	252	48	438	1,429	36,552	37,981
1月	1,283	476	557	110	357	2,783	33,097	35,880
2月	98	379	1	50	159	687	29,755	30,442
3月	110	83	549	40	434	1,216	39,309	40,525
合計	6,589	3,510	3,521	839	6,414	20,873	455,291	476,164
前年度	6,022	3,835	5,350	819	7,622	23,648	486,016	509,664
前年比	109%	92%	66%	102%	84%	88%	94%	93%

\*留守家庭児童会への貸出は、図書館からの配本（奇数月に50冊ずつ）含む。11カ所。

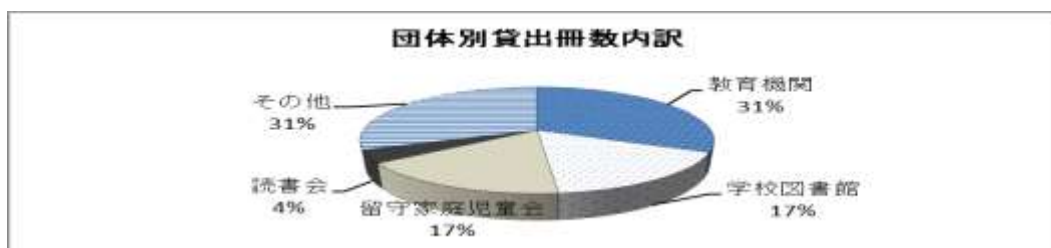

⑥読書会実施状況

読書会名 (50音順)	会員 (人)	実施回数 (回)	タイトル数 (点)	貸出冊数 (冊)	自館の本 (冊)	他館の本 (冊)
ウエストバード	7	2	15	32	26	6
自然と本の会たんぼぼ読書会	13	3	10	44	14	30
スマイル	13	9	18	47	28	19
読書友の会全体会	(69)	2	2	11	2	9
読書友の会 さくらグループ	14	10	10	43	10	33
〃 ばらグループ	31	6	6	32	6	26
〃 ももグループ	16	12	12	54	13	41
〃 ゆりグループ	8	6	6	18	5	13
箱作子どもの本の会	8	9	33	60	26	34
ピーターラビット	16	13	50	231	95	136
ひよこ本の会	10	9	51	120	66	54
舞小学校えほんのへや	12	8	40	147	61	86
合計	148	89	253	839	352	487

⑦相互貸借

府内図書館	(冊)		
	貸出	借入	読書会 用借入
大阪府立図書館	78	1,857	264
泉南市立図書館	56	90	37
泉佐野市立図書館	158	10	25
田尻町立公民館図書室	2	0	0
熊取町立熊取図書館	8	1	0
貝塚市民図書館	76	141	103
岸和田市立図書館	61	226	67
忠岡町立図書館	1	0	0
和泉市立図書館	135	99	0
泉大津市立図書館	7	22	0
高石市立図書館	11	38	0
堺市立図書館	23	216	0
池田市立図書館	2	2	0
茨木市立図書館	5	25	0
大阪狭山市立図書館	8	4	0
大阪市立図書館	6	171	0
柏原市立図書館	6	4	0
交野市立図書館	1	19	0
門真市立図書館	2	7	0
河南町立図書館	0	0	0
河内長野市立図書館	50	17	0
四條畷市立図書館	2	1	0
島本町立図書館	7	2	0
吹田市立図書館	21	5	0
摂津市民図書館	13	0	0
大東市立図書館	13	19	0
高槻市立図書館	4	13	0
豊中市立図書館	9	5	0
富田林市立図書館	3	6	0
寝屋川市立図書館	7	32	0
羽曳野市立図書館	2	87	0
東大阪市立図書館	48	9	0
枚方市立図書館	28	147	0
藤井寺市立図書館	8	0	0
松原市民図書館	1	17	0
箕面市立図書館	2	2	0
八尾市立図書館	6	6	0
計	870	3,300	496

府外図書館	(冊)	
	貸出	借入
国立国会図書館	0	20
青森県立図書館	0	1
岡山県立図書館	0	1
香川県立図書館	0	1
神奈川県立図書館	0	1
京都府立図書館	2	1
埼玉県立図書館	0	1
滋賀県立図書館	0	2
島根県立図書館	0	1
東京都立図書館	0	1
徳島県立図書館	0	2
長崎県立図書館	0	3
長野県立図書館	0	2
奈良県立図書館	0	1
兵庫県立図書館	0	1
広島県立図書館	0	1
福井県立図書館	0	1
北海道立図書館	0	1
三重県立図書館	0	2
出雲市立図書館	0	1
岩出市立図書館	5	0
上田情報ライブラリー	0	1
宇部市立図書館	0	1
香芝市立図書館	3	0
川崎市立図書館	0	1
宿毛市立図書館	0	5
千葉市立図書館	0	1
横浜市立図書館	0	1
大和郡山市立図書館	1	0
八幡市立図書館	1	0
和歌山市民図書館	1	0
計	13	55

大学図書館	0	3
-------	---	---

貸出総計	883冊
借入総計	3,854冊



(2) CD館内試聴件数

(件)

	4月	5月	6月	7月	8月	9月	10月	11月	12月	1月	2月	3月	合計
開館日数	24	22	25	24	26	23	24	23	23	21	16	25	276
館内利用	101	89	101	119	182	93	84	89	68	72	57	83	1,138
前年度	88	113	137	194	163	123	105	82	89	86	67	77	1,324
前年比(%)	115	79	74	61	112	76	80	109	76	84	85	108	86

(3) 予約・リクエスト冊数

(冊)

月	リクエスト		予約						合計
			窓口		館内 OPAC	web	携帯	小計	
	本館	自動車 文庫	本館	自動車 文庫					
4月	384	4	530	27	391	1,141	34	2,123	2,511
5月	368	6	465	26	385	1,277	66	2,219	2,593
6月	447	2	552	40	394	1,184	47	2,217	2,666
7月	355	6	782	16	408	1,217	45	2,468	2,829
8月	365	0	608	0	465	1,108	41	2,222	2,587
9月	435	11	567	25	476	1,413	73	2,554	3,000
10月	466	4	554	15	366	1,304	40	2,279	2,749
11月	484	3	560	22	357	1,252	43	2,234	2,721
12月	405	19	563	29	407	1,202	57	2,258	2,682
1月	377	2	547	34	330	1,123	60	2,094	2,473
2月	363	0	485	0	325	1,201	50	2,061	2,424
3月	536	4	557	27	471	1,188	49	2,292	2,832
合計	4,985	61	6,770	261	4,775	14,610	605	27,021	32,067
	5,046		7,031						
前年度	4,802		7,384		5,576	14,860	692	28,512	33,314
前年比	105%		95%		86%	98%	87%	95%	96%

※資料が申し込まれた時点で貸出中・発注中のものを「予約」、未手配のものを「リクエスト」として受付。

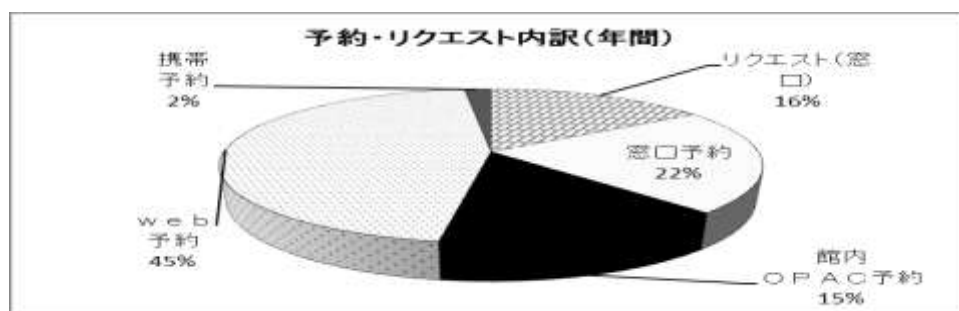

(4) レファレンス件数

(件)

4月	5月	6月	7月	8月	9月	10月	11月	12月	1月	2月	3月	計
91	95	125	160	192	135	135	106	109	121	93	145	1,507

(5) 複写サービス

		4月	5月	6月	7月	8月	9月	10月	11月	12月	1月	2月	3月	計
コピー	件数	39	57	51	60	61	60	55	43	56	43	46	53	624
	枚数	185	267	357	178	536	275	232	143	242	139	183	227	2,964
データベース	閲覧件数	0	0	2	0	1	0	0	0	2	0	1	2	8
	プリントアウト枚数	0	0	3	0	0	0	0	0	0	0	0	0	3

\*コピーは図書館資料から、プリントアウトは新聞・法令データベースから

国立国会図書館等への複写依頼件数 10件

(6) 障がい者サービス

①音訳図書借入状況

利用者数2人

地域	館数	タイトル数	
		デイジー	カセットテープ
北海道	1	1	0
東北	0	0	0
関東	4	17	0
中部	3	4	0
近畿	16	65	0
中国	2	8	0
四国	1	1	0
九州	2	4	0
小計		100	0
合計	29	100	

② 対面朗読サービス実施状況

(協力：朗読ほほえみ)

原則1回2時間

利用者数3人

実施月	回数
4月	5
5月	4
6月	4
7月	4
8月	0
9月	4
10月	5
11月	5
12月	4
1月	3
2月	3
3月	4
計	45

## 7. サービス指標（奉仕状況）

A :	人口（平成26年3月末）	57,207（人）
B :	世帯数（平成26年3月末）	23,686（世帯）
C :	登録者数	31,993（人）
D :	登録率（ $C \div A \times 100$ ）	55.9（%）
E :	実利用者数（年度内利用者数）	9,903（人）
F :	年間来館者数（延べ人数）	189,789（人）
G :	職員数	7.5（人）
H :	貸出冊数	476,164（冊）
I :	蔵書冊数	214,262（冊）
J :	年間購入図書冊数（地域家庭文庫図書含む）	6,524（冊）
K :	図書館予算額（3月末）	26,567,000（円）
L :	資料費（逐次刊行物、視聴覚資料費を含む）（3月末）	9,816,000（円）
M :	資料費のうち、図書費（3月末）	8,253,000（円）
N :	購入図書の平均単価（ $M \div J$ ）	1,265.0（円）
O :	蔵書回転率（ $H \div I$ ）	2.2（回）
P :	実利用者1人当りの貸出冊数（ $H \div E$ ）	48.1（冊）
Q :	実利用者1人当りの蔵書冊数（ $I \div E$ ）	21.6（冊）
R :	実利用者1人当りの年間購入冊数（ $J \div E$ ）	0.7（冊）
S :	実利用者1人当りの資料費（ $L \div E$ ）	991.2（円）
T :	貸出1冊当りの図書館費（ $K \div H$ ）	55.8（円）
U :	住民1人当りの貸出冊数（ $H \div A$ ）	8.3（冊）
V :	住民1人当りの蔵書冊数（ $I \div A$ ）	3.7（冊）
W :	住民1人当りの購入図書冊数（ $J \div A$ ）	0.1（冊）
X :	住民1人当りの資料費（ $L \div A$ ）	172（円）
Y :	住民1人当りの図書費（ $M \div A$ ）	144（円）
Z :	住民1世帯当りの貸出冊数（ $H \div B$ ）	20（冊）
AA :	職員1人当りの奉仕人口（ $A \div G$ ）	7,628（人）
AB :	職員1人当りの貸出冊数（ $H \div G$ ）	63,489（冊）
AC :	住民1人当りのサービス効果（ $H \times N \div A$ ）	10,529（円）
AD :	住民1世帯当りのサービス効果（ $H \times N \div B$ ）	25,431（円）

## 8. 各種事業

### (1) 「家庭読書の日」

阪南市子ども読書活動推進計画にて “毎月 23 日は「家庭読書の日」と制定。以下は呼びかけ文。

阪南市では毎月 23 日が「家庭読書の日」。かぞくでゆったり本をたのしみましょう。阪南市立図書館は、23 日に本をかりたりよんだりしたひとに、スタンプをおします。家族一人ひとりがつかえるように、いろいろないろのカードをよういしました。すきないろのカードをえらんでくださいね。

★スタンプする日はきまっていません。「23 日に、ほんをよんだよ」といつてくれたときにおしますので、カウンターにきてそういつてくださいね。

★「じぶんで本をよんだひと」だけではなく、「よんでもらったひと」にも、「よんでくれたひと」にも、スタンプします。おとなの参加、大かんげい。おとうさんやおかあさんにも「スタンプするんだって!」とおしえてあげてね。だれがいちばんたくさんスタンプあつめるかなあ。

おうちのかたへ：国の定めた「子ども読書の日」(4月23日)にちなみ、本を仲立ちとした家族での暖かい心の交流・読書の楽しみを願って、阪南市では毎月 23 日が「家庭読書の日」となりました。

* 23 日 は 家 庭 読 書 の 日 *	4月23日	7月23日	10月23日	1月23日
	5月23日	8月23日	11月23日	2月23日
	6月23日	9月23日	12月23日	3月23日

ご協力くださいますよう、よろしくお願いいたします。  
(「阪南市子ども読書活動推進計画」をご覧ください。)

12 個スタンプを集めた時貰える景品例

ふれあい号ペーパークラフト



(2) 楽しい読みきかせ講座 (全5回)

- 1: 5月20日(月) 絵本とは
  - 2: 5月27日(月) 読みつがれてきた絵本たち
  - 3: 6月3日(月) むかしばなし絵本
  - 4: 6月10日(月) 集団に読みきかせをすること  
ということ
  - 5: 6月17日(月) プログラムの組み方
- いずれも 10:30~12:00 参加人数: 18人  
講師: 図書館児童室担当(司書)・阪南市おはなしの会会員



(3) 子どもの日フェスティバル

- ・スペシャルおはなし会・サンちゃんにんじゃとあそぼう!  
5月5日(土・祝) 11:00~11:45・14:00~14:45



手遊び: ちいさなにわ

マジック: 色がわりの袋・3本のロープ・袋からシルク・ロープで洗濯物

ペープサート: 3つのねがいのたまてばこ

腹話術: にんじゃのサンちゃん ~「勇気100%」を踊る~

参加人数: 1回目76人・2回目65人 合計141人

協力: 市民ボランティア 阪本紀子さん

- ・家庭読書の日スペシャルスタンプデー

カードにボーナススタンプをプレゼント

(4) 選書のための新刊児童書展示会

7月2日(火) 10:30~16:30

対象: 市民、地域家庭文庫及び幼稚園・

保育所・学校図書館関係者

参加人数: 21人



(5) 本のリサイクル

①②④は、13時から終了までの時間、再入場可、冊数制限なしの試行を行った。

\*③④のみ雑誌も提供



延べ783人、8,260冊 譲渡

23団体、1,237冊 譲渡

①6月16日(日)9:30~14:00

231人、1,759冊 譲渡

2団体、32冊 譲渡

②10月13日(日)9:30~14:00

219人、3,096冊 譲渡

1団体、26冊 譲渡

③1月17日(金)14:00~16:00 (団体対象)

20団体、1,179冊 譲渡

④1月18日(土)9:30~15:00

333人、3,405冊 譲渡

(6) 体験!1日図書館員

7月22日(月)・23日(火)8:45~12:00

対象:小学4年~6年

参加人数:12人



(7) 夏休み工作教室

8月20日(火)13:30~14:30

内容:「貝がらですてきなプレートを作ろう」

参加人数:小学生31人

協力:自然と本の会



(8) 11月3日は「阪南市立図書館の誕生日」

①おはなし会スペシャル

11:00～11:40・14:00～14:40

腹話術:「みっちゃんやさいだいきらい」

手遊び:「おべんとうばこのうた」

ペープサート:おむすびころりん

マジック:うさぎマジック・3本のロープ・

ぼうしマジック・シルクマジック

協力:市民ボランティア 阪本紀子さん、

龍なる代さん

参加人数: 1回目 78人、2回目 47人 合計 125人



②書庫開放デー

関係者以外立ち入り禁止の書庫を特別開放。

日時:11月4日(月・祝) 13:00～16:00

参加人数:98人

貸出冊数:266冊

協力:図書館フレンズ10人

③「タンタンの世界」を語り合うつどい

50か国語以上に翻訳されグローバルな人気を持つ、エルジェ作「タンタンの冒険旅行シリーズ」について、自作の研究資料やタンタンにまつわるグッズを持参しての読書会。

日時:11月4日(月・祝) 10:30～11:30

参加人数:4人

(9) 郷土史講座

「わが町阪南を知る ～波太神社の歴史～」

日時:11月19日(火) 10:30～12:00

講師:生涯学習部 生涯学習推進室職員

参加人数:32人



(10) 和室でおはなしかいスペシャル

(文化センター主催・「サラダぼうる」への参加事業)

日時:1月19日(日)

①13:00～13:50

②14:00～14:45

手遊び:「やきいもグーチーパー」

素話:「三びきのこぶた」

紙芝居:「食べられたやまんば」

おはなし組み木:「てぶくろ」



パネルシアター：まんまるさん・ポケットクイズマン・すうじのうた  
大型回転ペープサート：「ねずみにわとりねこいたち」  
大型紙芝居：「おおきくおおきくおおきくなあれ」  
ビッグブック：「もこもこもこ」  
協力：市民ボランティア 坪田冬至子さん、菱川明子さん  
参加人数：1回目 36人、2回目 29人 合計 65人

#### (1 1) 紙芝居入門講座

「紙芝居の世界へ～紙芝居入門講座～」  
日時：1月30日(木) 午前10時30分～12時  
講師：ピーマンみもとさん、サワジロウさん  
参加人数：33人



#### (1 2) 生涯学習・職員出前講座

- ・子育ていきいき教室への派遣  
依頼：朝日小学校区福祉委員会  
会場：緑ヶ丘住民センター  
企画名：子育ていきいき教室  
内容：0～2歳向け絵本と手遊びの紹介・図書館の利用について  
参加人数：大人9人・子ども12人  
※保健師とともに訪問



(13) 展示「本となかよし」

校・園内で読書推進に努めていても、その様子は外部にはうかがいしれないことが多い。図書館で取り組みの様子を公開することで、不特定多数の目に留まり、それが励みになること、またそのような活動を初めて知り、取り組んでみようとする人が出てくることを期待しての企画。

① 3月 朝日小学校3年

「20かいだてのいえ」とおすすめの本



② 3月 尾崎幼稚園

尾崎幼稚園児による図書館への感謝状と  
各クラスからのおすすめの本の展示

園児が図書館に親しみを持てるよう、各学期に1回園児が来館し、のべ176冊の本を貸し出した。

このほか、先生方の選書による貸出が577冊あり、計753冊の本が利用された。



【見つけたよ、ふれあい号の本で緑陰読書一桃の木台小学校にてー】

## (14) おはなし会

日時：毎週土曜日 14:00～14:30、対象：3歳以上

協力：図書館サポーター「おはなしでてこい」

担当者：原則第1・2週「おはなしでてこい」、第3・4・5週 司書職員

実施日	子ども	大人	内容 (絵本=『』, おはなし=ST, 手遊び=手)	
4月	6日	6	3	紙芝居: はなのすきなおじいさん 『ぞうのホートンたまごをかえす』
	13日	10	2	『みつけた』『たんぽぽ』 カード「くろねこかあさん」 紙芝居: かみなりさまとくわのき 『さんまいのおふだ』
	20日	6	2	ST: おばけとモモちゃん (ちいさいモモちゃん) 『おばけでんしゃ』 手: おばけなんてないさ 『ねこガム』『はじめましてねこのジンジャー』 『うしろにいるのだあれ』 大型絵本『ねずみくんのチョコッキ』 大型絵本『だるまさんの』 大型絵本『ぼくのくれよん』
	27日	5	2	『あっちゃんあがつく』 ST: おだんごばなし 『11びきのねこ』 『ネコとクラリネットふき』『ネコのさかなとり』
5月	4日	5	2	『おやおやおやさ』『ハのハの小天狗』 ST: すずめ孝行 『ペレのあたらしいふく』 紙芝居: 子ぎつねコンチとおかあさん ST: 音羽丸伝説 (ちぬの昔がたり②より)
	11日	8	4	ST: おおきなかぶ 『くだものだもの』『こすずめのぼうけん』 手: いっちくたっちく 『これはおひさま』 紙芝居: どかどかじゃんけん大会 『コッコさんのともだち』
	18日	6	4	手: くまさんでごあいさつ おんなじおんなじ ST: 世界でいちばん美しい声 『そらまめくんのベッド』 手: ころころたまご 『ぞうくんのさんぽ』『だるまさんの』 『だるまさんが』『だるまさんと』 手: くまさんでさようなら
	25日	9	4	『カニツツン』 ST: エパミナンダス 『バルボンさんのおでかけ』 紙芝居: ながぐつをはいたねこ
6月	1日	4	3	『あそびましょ』 ST: あめこんこん (ちいさいモモちゃん) 『かさかしてあげる』『あめのひのえんそく』 手: どんな音 『わにわにのおふろ』『かぼくんのほかほかおふろ』 『おしくらまんじゅう』『おふろだいすき』
	8日	5	4	手: くまさんでこんにちは おんなじおんなじ ST: おおきなかぶ 『このあしだれのあし』大型絵本『だるまさんの』 『だるまさんが』『ねえおんぶ』 大型絵本『しげちゃん』『あしあと』 手: くまさんでさようなら
	15日	10	4	大型絵本『せんたくかあちゃん』 ST: すずめ孝行 紙芝居: 海へびサイラス
	22日	7	5	『ぼくはあるいたまっすぐまっすぐ』『やまいっぱいのきんか』 『ほしのぎんか』『ルラルさんのにわ』『バーバヤガーとまむすめ』
	29日	8	4	手: ゆびのあいさつ 『11びきのねこどろんこ』『おつかい』 うちわシアター: だいくとおにろく 『ぷちぷち』『おひるのあひる』 『ミルクくるみ』

7月	6日	13	5	『まるくておいしいよ』 ST:ひなどりとネコ 手:おべんとうばこのうた 『ハンバーグハンバーグ』『とべばった』 詩:ぼくになる 『はじめてのかり』
	13日	12	4	『みずたまレンズ』『サンドイッチサンドイッチ』手:ころころたまご 『ととけっこうよがあげた』 詩:めのまどあけろ ST:さるのきも 『おっきょちゃんとかっぱ』
	20日	6	4	『なぞなぞな〜になつのみき』 ST:ちいちゃいちゃい 大型絵本『めっきらもつきらどおんどん』『はちうえはぼくにまかせて』 紙芝居:おじいさんとおばけ
	27日	10	3	『ゆうれいのたまご』『かっぱのすいか』『こかげにごろり』『かげ』 『すいかのたね』
8月	3日	14	4	ST:ギーギードア クイズ:くるりんぱ 『ちよっといれて』 『かにかにのすなだんご』『パパ・カレー』 手:だせほせからかさ 『いたずらかいじゅうはどこへ』
	10日	10	8	『せとうちたいこさんデパートいタイ』『とうさんまいご』 『かえるのおよめさん』『カモさん、なんわ?』
	17日	11	4	手:ゆびのあいさつ 大型絵本『おばけパーティ』『ばけものつかい』 うちわシアター:どんなおばけ 『おばけとモモちゃん』 『タンタンのハンカチ』 大型絵本『もこもこもこ』
	24日	10	4	手:大きなくりの木の下で『ぐりとぐらのかいすいよく』 『はなすもんかー!』 パネルシアター:あのやまこえてどこいくの 『へんしんトイレ』『そらいろのたね』
	31日	9	5	詩:そうだ村の村長さん 『あるのかな』 詩:きりなしうた カード:わるくち『ばったくん』 ST:かにかにこそこそ『さるとかに』
9月	7日	12	7	手:どんぐりころちゃん 『秋』『おやまごはん』 ST:アナンシと五 『うみやまがっせん』 手:なこたっく 子ども子ども 『アナンシと6ぴきのむすこ』
	14日	13	5	『ぞうっていいな』『でんしゃはっしやしまーす』 ST:てんぐのこま『やさいのおなか』『なにたべてきたの?』 『でんしゃでいこう』
	21日	9	6	『月はミルクをとりにいったねこ』『月のかがく』 『パンのかげらと小さなあくま』
	28日	9	4	『あのくもなあに』 ST:さんまいのおふだ 手:だんごだんご 『もりいちばんのおともだち』 紙芝居:こぶとりじいさん
10月	5日	17	8	手:こぶたたぬききつねねこ 『ぶたたぬききつねねこ その2』 『ぶたくんと100ぴきのおおかみ』『11ぴきのねことぶた』 うちわシアター:3ぴきのこぶた
	12日	6	2	ST:風の神と子ども 紙芝居:こうのとりになった王さま 前編・後編 『きんいろのしか』

	19日	13	5	『あさになったのでまどをあけますよ』『いないいないのいるよ』 『ねっすてきてでしょ』 手：くまさんのおでかけ 詩：どんぐり ST：三枚のお札 『ぐりとぐら』『なにのあしあとかな』
	26日	16	6	手：くまさんでごあいさつ 『秋』『つぎとまります』 パネルシアター：まんまるさん『なにをたべてきたの』 手：どんぐりころちゃん『ねずみじょうど』手：くまさんでさようなら
11月	2日	10	3	『オレ・ダレ』 手：やきいもグーチャーパー 『ばばあちゃんのやき いもたいかい』 自作紙芝居：腰折れすずめ 手：グーチャーパー
	9日	12	4	詩：ふたりのあさごはん ST：だめといわれてひっこむな 紙芝居：たからさがし 『こぐまくんこぐまくんなにみてるの?』 『月へミルクをとりにいったねこ』
	16日	8	3	『それいけしょうぼうしゃ』 ST：さんまいのおふだ 手：木がおれる 『しずかなおはなし』『きょうはみんなでクマがりだ』 『14ひきのやまいも』
	23日	6	2	手：せんべせんべ 『きんいろあらし』 『くものすおやぶんほとけのさばき』 紙芝居：ねずみきょう
	30日	19	8	『いまなんさい?』『そらにかえれたおひさま』『くろねこかあさん』 『さよならさんかく』
12月	7日	7	2	『りんご』『ゆきのひのゆうびんやさん』『おばけリンゴ』 手：くいしんぼうのゴリラ『りんごがドスン』組木：三びきのこぶた
	14日	13	5	『あらしのよるに』 手：やきいもグーチャーパー 大型絵本『ぐりとぐらのおきやくさま』『ほんとに本はやくにたつ』 『とうふさんがね』『ぬくぬく』
	21日	5	3	『しろくまちゃんのほっとけーき』『オムライス、へい』『おいしいね』 紙芝居：こぎつねコンチのにわそうじ
	28日	12	9	『ふゆはふわふわ』『かさじぞう』 手：せんべせんべ 『おばあちゃんのおせち』『おせちのおしょうがつ』
1月	11日	16	8	わらべうた：おてぶしてぶし 手：ぺったらぺったん ST：ギーギードア 『十二支のお節料理』『できるかな』『くまのビーディーくん』
	18日	5	3	『ばかばか』 ST：おいしいおかゆ 『おとうとをバーゲンします』 手：もちっこやいて 『くまくん』 手：さよならあんころもち
	25日	7	5	自作紙芝居：かにむかし 自作紙芝居：おにとまめ うちわシアター：大工と鬼六 『九ひきの子おに』 大型絵本『にゃーご』 手：おべんとうばこのうた 『おにたのぼうし』
2月	1日	6	5	手：ぺったらぺったん ST：くまくんと毛皮のマント 『ゆきのひのたんじょうび』『しりとりあそび ちゃいろ』 わらべうた：あおおにあかおに 『いわしくん』『おにはうち』
	8日	6	4	詩：おどろうよ/かぜひきこぎつね (『のはらうたIV』より) ST：あなのはなし 『もこもこもこ』『ゆきのひ』 『ヨゼフのだいじなコート』『しょうとのおにたいじ』

	15日	6	4	『ぼくのしろくま』『おかあさんのパンツ』『おとうさん』 『ふゆのひのトラリーヌ』 紙芝居：はなのすきなおじいさん
3月	1日	8	2	手：ぺったらぺったん 『どっとこどうぶつえん』 ST：とりのみじい 『えらい、えらい』『もりのひなまつり』『はぐ』
	8日	8	3	『いいきもち』 ST:ねずみのむことり 紙芝居：めだかのめめちゃん 『せかいをみにいったアヒル』『となりのまじょのマジョンナさん』
	15日	17	9	『なにのこどもかな』『ハのハの小天狗』『あおいイヌ』 『こねこのポカリナ』 紙芝居：こぎつねコンチといちご
	22日	9	10	『はなをくんくん』 自作紙芝居：あのね 手：大きな栗の木の下で 自作紙芝居：かさじぞう
	29日	13	8	『おかあさんのパンツ』『みけねこキャラコ』『ラチとらいおん』 『トラリーヌとあおむしさん』 紙芝居：あんもちみつ
計		子ども	大人	
		471	227	
合計 50 回実施 延べ参加者数 698 人				

特別企画 えほんのじかん 小中学校初任者研修（社会体験研修）

実施日	子ども	大人	内容（絵本＝『』，手遊び＝手）	
8月	2日	8	2	『おすわりくまちゃん』『魔女の子どもたち』 手：おやゆびねむれ 『じいちゃんによる』『シナの五人きょうだい』
	9日	9	3	『ぼくはあるいたまっすぐまっすぐ』 『トラのじゅうたんになりたかったトラ』『三びきのやぎのがらがらどん』 手：こまんか 『くんちゃんのもりのキャンプ』
	20日	11	5	『11 びきのねこふくろのなか』『となりのせきのますだくん』 大型絵本『せんたくかあちゃん』
	27日	2	1	『となりのせきのますだくん』『ラチとらいおん』『おかあさんのパンツ』 『どろぼうがっこう』
合計 4 回実施 延べ参加者数 41 名（子ども：30 人 大人：11 人）				

(15) 展示コーナー

期間	内容
4月12日～7月9日	ポップアップえほん「どうぶつたち」
7月11日～1月7日	ポップアップえほん「のりもの」「のりもの2」
1月8日～1月31日	「自分で本を作ってみよう～豆本作りとハナカバー製本」
2月1日～3月31日	「名著復刻 日本児童文学館」

(16) 特集コーナー《毎月のテーマ》

月	一般	児童
4	見えない危険ーアレルギー・放射能・大気汚染	昔話を楽しもう
5	阪南市で見ることが出来る鳥たち	夢・魔法・希望
6	教科書展示 スペイン	水
7	富士山	夏休みによみたい本
8	戦争（ゼロ戦）	夏休みによみたい本
9	祭り・イベント	あつ、みて、おそらに…！
10	本と旅する 本を旅する	実りの秋の虫
11	大阪ってイイな！	へん…、しんっつ！
12	追悼2013	12月には、なにをする？
1	歌・カラオケ・のど自慢	馬やひづめであるくもの
2	時代小説	あう、にゃあお、おお寒う！
3	梅・桃・桜 春が来る	春よこい



【一般】



【児童】

## 9. ブックスタート事業

平成14年度に赤ちゃんの言葉と心を育む子育て支援事業として開始。阪南市立保健センターにおいて毎月行っている「4カ月児健康診査」時に絵本1冊と図書館利用案内などが入った「ブックスタートパック」を図書館司書・ブックスタートボランティアスタッフ4～5人が説明をそえながら手渡す。未受診の親子には後日、保健師から手渡しする。

フォローアップとして、乳幼児とその保護者向けに、毎月「おひざにだっこのおはなしかい」を図書館で開催。平成22年度から年3回、保健センターより保健師の派遣を受ける。

### (1) ブックスタートパック配布数

#### 今年度配布数

4月4日	32
5月9日	29
6月6日	32
7月4日	20
8月1日	32
9月5日	31
10月3日	23
11月7日	35
12月5日	25
1月9日	40
2月6日	24
3月6日	38
保健師から	9
合計	370
配布率	99.5%

#### 年度推移

年度	配布数
平成14年度	274
平成15年度	490
平成16年度	497
平成17年度	428
平成18年度	431
平成19年度	432
平成20年度	445
平成21年度	450
平成22年度	414
平成23年度	396
平成24年度	361
平成25年度	370
総配布数	4,988

### (2) 「おひざにだっこのおはなしかい」

親子参加組数 (1回20分、24回開催)

	1回目	2回目	合計	うち初参加
4月	10	12	22	6
5月	9	15	24	9
6月	12	8	20	7
7月	4	4	8	3
8月	8	12	20	9
9月	11	15	26	3
10月	6	9	15	5
11月	14	7	21	7
12月	4	6	10	1
1月	4	6	10	1
2月	6	5	11	2
3月	12	7	19	7
合計	100	106	206	60
回平均	8.3	8.8	8.6	5.0
前年度	10.0	8.8	9.4	7.4
前年比	83%	100%	91%	68%

#### 25年度配布絵本

『じゃあじゃあびりびり』  
まっいのりこ  
第2子以降に配布  
(5種類から1冊選択)  
『おつきさまこんばんは』  
林明子  
『くだもの』平山和子  
『がたんごとんがたんごとん』  
安西水丸  
『いないいないばあ』  
松谷みよ子  
『あけてごらん』

「おひぎにだっこのおはなしかい」内容

日時：原則第2月曜日 10:30～10:50、11:10～11:30 対象：0～2歳

月日	わらべうたあそび	紹介した絵本
4月 8日	♪ぺっちゃんばな ♪おやゆびねむれ ♪馬はとしとし	『ちいさなじどうしゃ』 レンスキー 『おかあさんだ』 まついのりこ 『くっくくく』 長谷川摂子
5月 13日	♪めんめんたまぐら ♪ねずみねずみ ♪馬はとしとし	『だるまさんと』 かがくいひろし 『ありのあわわ』 つちはしとしこ 『ぷくちゃんのたくさんだっこ』 ひろかわさえこ
6月 10日	♪鼻はなたかくなあれ ♪ねずみねずみ ♪ラッコの赤ちゃん	『おふろでちゃぷちゃぷ』 松谷みよ子 『かくかくしかく』 織茂恭子 『すすむ』 U・G・サトー
7月 8日	♪鼻はなたかくなあれ ♪チュッチュッコッコ ♪いちりにりさんり	『おさんぽおさんぽ』 ひろのたかこ 『ととけっこうよがあげた』 ましませつこ 『おっばい』 みやにしたつや
8月 12日	♪あがりめさがりめ ♪ちっちゃい豆こーろころ ♪こりゃどこのじぞうさん	『こぐまちゃんおはよう』 わかやまけん 『きゅっきゅっきゅっ』 はやしあきこ 『ごぶごぶごぼごぼ』 こまかたかつや
9月 9日	♪あがりめさがりめ ♪ぼっつんぼっつ ♪ぞうきんぬったら	『おててがでたよ』 はやしあきこ 『くっくくく』 長谷川摂子 『ふくろうのそめものや』 松谷みよ子
10月 7日	♪めんめんすーすー ♪ぼっつんぼっつ ♪あしあしあひる	『チューチューこいぬ』 長新太 『にんじんさんがあかいわけ』 松谷みよ子 『ばかばか』 ふくちのぶお
11月 11日	♪ハナハナあそび ♪こんやのねずみ ♪あしあしあひる	『おふろだおふろだ』 渡辺茂男 『ペンギんたいそう』 齋藤積 『ももんちゃんぼっぼー』 とよたかずひこ
12月 9日	♪オデコサンヲマイテ ♪オスワリヤス ♪こんやのねずみ	『ぷくちゃんのすてきなばんつ』 ひろかわさえこ 『のせてのせて』 松谷みよ子 『わ』 元永定正
1月 20日	♪オデコサンヲマイテ ♪せんべ ♪はっぱのうえのどんぐり	『バルンくん』 こもりまこと 『ちいさいじどうしゃ』 レンスキー 『おおきくおおきくおおきくなあれ』 紙芝居 『おおきくなった』 まついのりこ 『リズム』 真砂秀明
2月 10日	♪ぺっちゃんばな ♪せんべ ♪こまんか	『おととつ』 とよたかずひこ 『りんご』 松野正子 『がちゃがちゃどんどん』 元永定正
3月 11日	♪めんめんすーすー ♪こんやのねずみ ♪こまんか	『だれとだれかとおもったら』 東君平 『おしり』 三浦太郎 『しろろんくろろん』 元永定正

6月、1月は保健センターより保健師が、10月は保健師と栄養士が来館し、育児相談等を行った。



## 10. 阪南市子ども読書活動推進計画

5年計画の5年目にあたる平成25年度は、阪南市子ども読書活動推進協議会を6回開催し、「第二次子ども読書活動推進計画」の策定を行った。第二次計画では、家庭での読書を重点目標とすることなどが盛り込まれている。

「家庭読書の日」を宣伝するため“「阪南市子ども読書活動推進計画」塗り絵”を7月に作成した。舞小学校3年生より作品が届き、夏休みいっぱい図書館で掲示を行った。



## 11. 図書館サポーター・ブックファン（ボランティア）

生涯学習の一環として、市民が自由意志に基づき、無償で個人の技能・能力を提供。図書館業務のうち市民参加が可能なものについて、援助を受けている。

平成19年より、図書館をサポートするボランティア全体の名称を、「図書館サポーター・ブックファン」とした。

- (1) 「図書館フレンズ」－ 日常業務のサポート  
登録 84人 延べ 2,727人参加

### ①制度へのあゆみと活動展開

平成15年4月	図書館サポーター制度導入決定（試行）
平成15年6月	募集・活動開始(配架・修理装備・館内装飾・リサイクル)
平成16年4月	以後毎年更新・新規募集（ボランティア保険予算化）
平成17年6月	活動に「書庫入れ作業」を追加
平成19年7月	名称を「図書館サポーター」から「図書館フレンズ」に変更
平成20年4月	活動に「広報」を追加。図書館ボランティア便り「絆」を発行 本の修理・装備の作業に「本の清拭」を追加

### ②内容

配架	開館日の9:00～10:00（開館前） 月末資料整理日の10:00～12:00、13:00～15:00
書庫入れ作業	火曜日 10:00～12:00 金曜日 11:00～12:30
本の修理等	月曜日 10:00～12:00、13:00～15:00 金曜日 10:00～12:00、13:00～15:00
館内装飾	月1回程度随時 児童コーナー壁面装飾・窓飾り等
リサイクル関連	リサイクル本の除籍印押し 月1回・図書館の指定した木曜日 10:00～12:00 リサイクル雑誌の除籍印押し(年1回) リサイクル会場設営(本並べ)・会場片付け リサイクル当日の会場整理補助
広報関連	年3回「絆・図書館ボランティア便り」を発行 図書館フレンズを募集するためのポスター・しおり等を作成 ボランティアフェスティバルのパネル作成・展示

③活動状況詳細

参加人数

(延べ人数)

	4月	5月	6月	7月	8月	9月	10月	11月	12月	1月	2月	3月	合計
配架	147	147	146	135	133	124	128	119	120	128	127	133	1,587
書庫入れ	45	35	42	46	38	43	32	49	42	28	31	48	479
修理装備	45	38	35	46	36	42	38	34	32	30	29	29	434
館内装飾	1	2	0	2	3	5	2	3	3	0	2	3	26
リサイクル	2	2	2	37	5	2	27	3	3	46	0	2	131
広報	0	13	3	0	0	21	7	0	0	6	15	5	70
合計	240	237	228	266	215	237	234	208	200	238	204	220	2,727

処理冊数

(冊)

	4月	5月	6月	7月	8月	9月	10月	11月	12月	1月	2月	3月	合計
修理	342	251	214	264	227	304	274	226	208	296	240	236	3,082
本の装備	49	76	96	84	25	46	57	87	90	40	40	9	699
本の清拭	431	121	165	583	240	221	309	233	191	72	288	187	3,041
合計	822	448	475	931	492	571	640	546	489	408	568	432	6,305

推移

	登録者数	参加人数 (延べ人数)							処理冊数	
		配架	書庫入れ	修理装備	館内装飾	リサイクル	広報	合計	修理装備	清拭
15年度	20	80		46	21	8		155	521	
16年度	28	532		98	37	25		692	1,303	
17年度	33	386	99	119	25	23		652	1,642	
18年度	36	591	141	180	30	58		1,000	2,038	
19年度	48	751	240	266	38	74		1,369	2,936	
20年度	61	704	265	361	34	164	12	1,540	3,583	5,317
21年度	75	1,342	385	449	28	144	96	2,444	3,467	5,113
22年度	75	1,481	494	338	30	125	73	2,541	3,175	2,307
23年度	75	1,358	469	396	35	140	57	2,455	3,975	2,330
24年度	83	1,438	426	404	33	108	54	2,463	3,467	3,654
25年度	84	1,587	479	434	26	131	70	2,727	3,781	3,041
合計	618	8,596	2,998	3,091	337	1,000	362	18,038	29,888	21,762

(2) 「ブックスタートボランティアスタッフ」－ ブックスタートのサポート

登録 17 人 延べ 54 人参加

活動回数：12 回（月 1 回）

対象：370 組の 4 カ月児とその保護者

活動内容：ひと組ひと組にブックスタートの説明をし、パックを手渡す。チラシセット組み作業を年 1 回行う。

(3) 「おはなしでてこい」－ おはなし会のサポート

登録：9 人 延べ 25 人参加

参加活動回数：25 回

対象：幼児から小学生

活動内容：毎週土曜日（2 時～2 時半）に開催しているおはなし会のうち、月 2 回を担当する。絵本やおはなし、手遊びなどで構成している。

## 12. 見学・実習等

### (1) 図書館見学

5月 2日(月)	・上荘小学校3年生(見学)	55人
5月17日(金)	・尾崎保育所4・5歳児(おはなし会・貸出)	65人
5月24日(金)	・尾崎幼稚園4・5歳児(おはなし会・貸出)	55人
6月14日(金)	・箱作小学校3年生(見学)	30人
6月14日(金)	・桃の木台小学校3年生(見学)	31人
6月18日(火)	・朝日小学校3年生(見学)	20人
6月20日(木)	・西鳥取小学校3年生(見学)	45人
6月21日(金)	・舞小学校3年生(見学)	32人
7月 1日(月)	・尾崎小学校3年生(見学)	60人
9月20日(金)	・尾崎幼稚園3・4歳児(おはなし会・貸出)	52人
11月12日(火)	・まい幼稚園4歳児(おはなし会・貸出)	64人
11月22日(月)	・はあとり幼稚園4歳児(おはなし会・貸出)	48人
12月16日(月)	・石田保育所5歳児(おはなし会・貸出)	31人
12月17日(火)	・下荘保育所5歳児(おはなし会・貸出)	30人

### (2) 職業体験・インタビュー・実習等

5月23日(木)24日(金)	・鳥取中学校2年生(職業体験)	4人
5月28日(木)	・近畿大学総合社会学部(インタビュー)	1人
5月30日(木)	・飯の峯中学校2年生(職業体験)	4人
6月11日(火)	・鳥取東中学校2年生(職業体験)	4人
8月1日(木)2日(金)	・小学校初任者研修(社会体験研修)	3人
8月8日(木)9日(金)	・小中学校初任者研修(社会体験研修)	4人
8月19日(月)20日(火)	・中学校初任者研修(社会体験研修)	3人
8月16日(月)27日(火)	・中学校初任者研修(社会体験研修)	3人
11月7日(木)6日(金)	・貝掛中学校2年生(職業体験)	4人



### 13. 関係団体

家庭地域文庫（子ども文庫） 計6文庫

名称	代表者名	活動場所
あたごともだち文庫	加藤和子	あたごプラザ
いずみ文庫	山本典子	いずみが丘住民センター
つくし文庫	谷本美由貴	箱作住民センター
てのひら文庫	鶴川まり子	さつき台住民センター
どんぐり文庫	根来千歳	自然田住民センター
めだか文庫	西野豊子	自宅（黒田）

\*てのひら文庫（平成8年開庫）は平成25年度をもって閉庫

読書会 計8団体

名称	代表者名
ウエストバード	名倉やよい
自然と本の会たんぼぼ読書会	中田葉子
スマイル	橋本範子
箱作子どもの本の会	明石貞代
阪南市読書友の会	三澤律子
〃 さくらグループ	三澤友子
〃 すみれグループ	西令子
〃 ばらグループ	日野郁子
〃 ぼたんグループ	北浦キヨ
〃 ももグループ	清水弘子
〃 ゆりグループ	家中満喜子
ピーターラビット	原田史子
ひよこ本の会	岡田郁代
舞小学校えほんのへや	寒川美紀

阪南市子ども文庫連絡会

代表者：加藤和子

阪南市おはなしの会

代表者：斎藤美智子

朗読ほほえみ（対面朗読班）

代表者：小笠原雅子・滝北千代子

図書館フレンズ

代表者：釣船廣子

おはなしボランティアグループ「おはなしでてこい」

代表者：谷本美由貴

ブックスタートボランティアスタッフ

代表者：西令子

## 14. 図書館協議会委員

任期：平成 25 年 7 月 1 日～平成 27 年 6 月 30 日

構成	氏名	所属団体名
阪南市立中学校の代表者	下 林 奈 央	阪南市立飯の峯中学校
阪南市立小学校の代表者	葎 田 智 子	阪南市立朝日小学校
阪南市立幼稚園の代表者	須古星 真 弓	阪南市立尾崎幼稚園
阪南市内に事務所を有する 社会教育関係団体が推薦した 当該団体の代表者	日 野 郁 子	阪南市読書友の会
	加 藤 和 子	阪南市子ども文庫連絡会
学識経験者	高 萩 綾 子	大阪府立中央図書館
	堀 田 穰	京都学園大学人間文化学部
	福 井 貴 子	大阪府立泉鳥取高校
	釣 船 廣 子	阪南市みんなの図書館を考える会
公募による市民	筒 井 惇 美	
	森 本 典 子	

第 1 回図書館協議会 平成 25 年 8 月 8 日(木)午後 2 時 30 分 10 人出席

- 案 件
1. 図書館協議会委員の委嘱について
  2. 平成 24 年度事業報告
  3. 祝日の夜間開館時間の変更について
  4. その他

第 2 回図書館協議会 平成 26 年 2 月 27 日(木)午後 2 時 30 分 10 人出席

- 案 件
1. 平成 26 年度事業計画（案）について
  2. 第二次阪南市子ども読書活動推進計画について
  3. 阪南市立図書館の今後の運営のあり方について
  4. 図書の郵送貸出について
  5. その他

## ○阪南市立図書館条例

平成元年3月28日

条例第4号

改正 平成25年12月24日条例第36号

(設置)

第1条 図書館法(昭和25年法律第118号。以下「法」という。)第10条の規定に基づき、図書、記録その他必要な資料の収集、整理及び保存を行い、市民の利用に供し、その教養、調査研究等に資するため図書館を設置する。

(名称及び位置)

第2条 図書館の名称及び位置は、次のとおりとする。

名称 位置

阪南市立図書館 阪南市尾崎町35番地の3

(職員)

第3条 図書館に館長その他必要な職員を置く。

(図書館協議会)

第4条 法第14条第1項の規定に基づき、阪南市立図書館協議会(以下「協議会」という。)を置く。

(平25条例36・一部改正)

(組織)

第5条 協議会は、委員12人以内で組織する。

2 委員は、学校教育及び社会教育の関係者、家庭教育の向上に資する活動を行う者、学識経験のある者並びに公募による市民の中から、阪南市教育委員会(以下「教育委員会」という。)が委嘱し、又は任命する。

3 委員の任期は、2年とし、再任を妨げない。ただし、委員が欠けた場合における補欠の委員の任期は、前任者の残任期間とする。

(平25条例36・全改)

(入館の制限)

第6条 館長は次の各号に該当するときは、入館を禁止し、又は退館させることができる。

(1) 公の秩序又は善良な風俗を乱すおそれがあるとき。

(2) 建物又は附属設備を破損するおそれがあるとき。

(3) 管理上支障があるとき。

(4) その他教育委員会が不相当と認めるとき。

(平25条例36・旧第7条繰上・一部改正)

(弁償の義務)

第7条 故意又は過失により、図書館資料を亡失し、又は破損した者は、現品又は相当の代価をもって弁償しなければならない。

(平25条例36・旧第8条繰上)

(委任)

第8条 この条例に定めるもののほか、図書館の管理、運営等に関し必要な事項は、教育委員会規則で定める。

(平25条例36・旧第9条繰上)

附 則

この条例は、公布の日から施行する。ただし、図書館の使用は、平成元年11月3日から開始する。

附 則(平成25年12月24日条例第36号)

この条例は、平成26年4月1日から施行する。

## ○阪南市立図書館管理運営規則 (抜粋)

平成元年6月30日

教委規則第8号

注 平成23年2月24日教委規則第2号から条文注記入る。

改正 平成元年12月27日教委規則第9号

平成2年9月27日教委規則第3号

平成3年3月14日教委規則第1号

平成3年12月12日教委規則第7号

平成5年3月18日教委規則第3号

平成11年3月31日教委規則第4号

平成12年2月17日教委規則第2号

平成13年10月15日教委規則第12号

平成13年11月21日教委規則第14号

平成15年3月27日教委規則第4号

平成15年12月17日教委規則第10号

平成17年3月7日教委規則第2号

平成17年3月24日教委規則第4号

平成18年12月27日教委規則第10号

平成23年2月24日教委規則第2号

平成24年3月28日教委規則第4号

平成25年12月24日教委規則第7号

目次

第1章 総則(第1条—第6条)

第2章 個人貸出し(第7条—第11条)

第3章 団体貸出し(第12条—第17条)

第4章 図書館資料(第18条—第22条)

第5章 図書館協議会(第23条—第27条)

第6章 自動車文庫(第27条の2—第27条の5)

第7章 視聴覚室の使用(第28条—第33条)

第8章 補則(第34条)

附則

第1章 総則

(趣旨)

第1条 この規則は、阪南市立図書館条例(平成元年阪南町条例第4号。以下「条例」という。)第8条の規定に基づき、阪南市立図書館(以下「図書館」という。)の管理運営に関し必要な事項を定めるものとする。

(平25教委規則7・一部改正)

(事業)

第2条 図書館は、図書館法(昭和25年法律第118号)第3条の趣旨に基づき、次の事業を行う。

- (1) 図書館資料（第18条に規定するものをいう。以下「資料」という。）の収集、整理及び保存
- (2) 読書相談、読書案内等を含む資料の貸出し
- (3) 調査研究に対する資料の紹介及び提供
- (4) 読書会、研究会等の各種行事の主催及び援助
- (5) 読書団体との連絡及び協力
- (6) 他の図書館、学校、公民館等との連絡及び協力
- (7) 自動車文庫の運営
- (8) その他図書館活動を推進するために必要な事業

（平25教委規則7・一部改正）

（利用時間）

第3条 図書館の利用時間は、次のとおりとする。

- (1) 日曜日から火曜日及び木曜日 午前10時から午後5時まで
- (2) 金曜日及び土曜日 午前10時から午後7時まで（国民の祝日に関する法律（昭和23年法律第178号）に規定する休日（以下「祝日」という。）に当たるときは、午後5時まで）

2 館長が特に必要と認めた場合は、前項の利用時間を臨時に変更することができる。

（平25教委規則7・一部改正）

（休館日）

第4条 図書館の休館日は、次に掲げるとおりとする。

- (1) 祝日の翌日
- (2) 12月29日から翌年の1月3日までの日（前号に掲げる日を除く。）
- (3) 水曜日
- (4) 資料整理日（1月4日及び1月から11月までの各月の末日）
- (5) 館長が特別に定める資料整理期間（年間14日以内）

2 前項第1号に規定する日が土曜日、日曜日若しくは祝日又は同項第3号に規定する日に当たるときは、その翌日以後の直近の休館日でない日を休館日とする。

3 第1項第4号に規定する日（1月4日を除く。）が同項第1号又は第3号に規定する日に当たるときは、その直前の休館日並びに土曜日、日曜日及び祝日でない日を休館日とし、1月4日が同項第3号に規定する日に当たるときは、その翌日を休館日とする。

4 前3項の規定にかかわらず、阪南市教育委員会が必要と認めるときは、休館日を変更し、又は臨時に休館することができる。

（平23教委規則2・平25教委規則7・一部改正）

（入館者の心得）

第5条 入館者は、次に掲げる事項を守らなければならない。

- (1) 館内においては、静粛にし、他人に迷惑をかけること。
- (2) 館内で喫煙、飲食等をしないこと。
- (3) 資料及び設備は、大切に取り扱い、汚損したりみだりに移動したりしないこと。

(4) 館内で、ビラ、ポスターその他の広告物を掲示又は配布しないこと。

(5) 館内で、物品の販売、宣伝その他これらに類する行為をしないこと。

(6) 所定の場所以外に立ち入らないこと。

(7) その他館長が指示すること。

（利用の制限）

第6条 館長は、この規則の規定及び館長の指示に従わないものに対しては、図書館の資料及び設備の利用を一時停止、又は禁止することができる。

第2章 個人貸出し

（貸出しを受けられる者）

第7条 個人貸出しを受けることができる者は、次のとおりとする。

- (1) 阪南市内に居住する者
- (2) 阪南市内に勤務又は通学する者
- (3) その他館長が適当と認めた者

（平25教委規則7・一部改正）

（個人貸出しの登録）

第8条 個人貸出しを受けようとする者は、図書貸出券申込書（様式第1号）を提出し、登録を受けなければならない。

2 前項の申込み当たっては、住所及び氏名を証明するに足りると館長が認める書類を提示し、確認を受けなければならない。

3 登録の内容に変更が生じたときは、直ちに届け出なければならない。

（平25教委規則7・一部改正）

（図書貸出券）

第9条 館長は、前条の登録者に図書貸出券を交付する。

2 図書貸出券の有効期間は、登録の日から5年間又は当該登録者が第7条に規定する資格を喪失するまでとする。

3 図書貸出券の有効期間の更新をしようとする場合は、前条第2項の規定を準用する。

4 図書貸出券を紛失したときは、速やかに届け出るとともに、再交付の手続をしなければならない。この場合において、当該再交付に係る実費に相当する額を負担しなければならない。

5 前項の手続を行わず、図書貸出券が登録者以外の者によって使用され、損害が生じた場合は、登録者本人がその責任を負うものとする。

（平25教委規則7・一部改正）

（貸出数と期間）

第10条 資料の貸出数は、登録者が期限内で読むことができる範囲の冊数及び視聴覚資料3点以内とする。

2 貸出期間は、貸出しの日の翌日から起算して2週間以内とし他者の利用を妨げない限りにおいて、1回だけ延長することができる。

3 館長が特に必要と認めた場合は、前2項の貸出数及び貸出期間を変更することができる。

（平25教委規則7・一部改正）

（返納を怠ったものに対する処置）

第11条 館長は、貸出期間内に資料を返納しなかった者に対し、6か月を限度として個人貸出しを停止することができる。

2 館長は、貸出期間の翌日から起算して6か月を経過する日までに資料が返納されないときは、当該資料の貸出しを受けた者が当該資料を紛失したものとみなすことができる。

### 第3章 団体貸出し

(貸出しを受けられる者)

第12条 市民の読書生活の充実に寄与するため、市内の団体等(次条に規定するものをいう。以下同じ。)に資料を貸し出すことができる。

(貸出しを受けられる団体)

第13条 団体貸出しを受けることができるものは、次に掲げる市内の団体等とする。

- (1) 学校その他の教育機関
- (2) 地域団体、職域団体及び読書団体
- (3) その他館長が適当と認めた団体

(平25教委規則7・一部改正)

(団体貸出しの登録)

第14条 団体貸出しを受けようとする団体は、団体貸出利用申込書(様式第2号)を提出し、登録を受けなければならない。

2 登録の内容に変更が生じたときは、直ちに届け出なければならない。

(図書貸出券)

第15条 館長は、前条の登録団体等に図書貸出券を交付する。

2 その他団体貸出しの図書貸出券については、第9条の規定を準用する。

(貸出数と期間)

第16条 資料の貸出数は、館長が当該団体等の規模を考慮して定める。

2 貸出期間は、貸出日の翌日から起算して6か月以内とする。

3 館長が特に必要と認めた場合は、前2項の貸出数及び貸出期間を変更することができる。

(平25教委規則7・一部改正)

(返納を怠った団体等に対する処置)

第17条 第11条の規定は、資料を返納しなかった団体等について準用する。

(平25教委規則7・一部改正)

### 第4章 図書館資料

(定義)

第18条 図書館に置く資料は、次のとおりとする。

- (1) 図書、新聞及び雑誌
- (2) 郷土資料及び行政資料
- (3) 視聴覚資料
- (4) その他必要な資料

(貸出禁止資料)

第19条 次に掲げる資料は、貸出しを禁止する。

- (1) 貴重資料
- (2) 新聞、広報類
- (3) その他館長が指定する資料

(平25教委規則7・一部改正)

(寄贈及び委託)

第20条 館長は、資料の寄贈又は委託を受けることができる。

2 寄贈又は委託を受けた資料については、図書館所有の資料と同様の取扱いにより一般の利用に供することができる。

(資料の廃棄)

第21条 資料が次の各号のいずれかに該当するときは、館長はこれを廃棄又は除籍処分することができる。

(1) 不用又は使用不能になったとき。

(2) その他館長が認めるとき。

(平25教委規則7・一部改正)

(資料の複写)

第22条 資料を複写しようとするものは、資料複写申込書(様式第3号)を提出し、複写に要する実費相当額を納付しなければならない。

2 複写により著作権法(昭和45年法律第48号)上の問題が生じた場合は、当該複写の申込者が全てその責任を負うものとする。

3 館長が特に指定する資料については、複写することができない。

(平25教委規則7・一部改正)

### 第5章 図書館協議会

(所掌事務)

第23条 条例第4条に規定する阪南市立図書館協議会(以下「協議会」という。)は、図書館の運営に関し館長の諮問に応ずるとともに、図書館の行う事業について、館長に対して意見を述べることができる。

#### 第24条 削除

(平25教委規則7)

(会長)

第25条 協議会に会長を置く。

2 会長は、委員の互選によって選出する。

3 会長は、協議会を代表し、会務を総理する。

4 会長に事故があるときは、あらかじめ会長の指定する委員がその職務を代行する。

(平25教委規則7・一部改正)

(会議)

第26条 会議は、会長が招集し、会長がその議長となる。

2 協議会は、委員の定数の半数以上の委員が出席しなければ、会議を開くことができない。

3 協議会の議事は、出席した委員の過半数で決し、可否同数のときは、議長の決するところによる。

(平25教委規則7・一部改正)

(庶務)

第27条 協議会の庶務は、生涯学習部図書館において処理する。

(平25教委規則7・全改)

### 第6章 自動車文庫

(自動車文庫)



第27条の2 図書館は、市内を巡回し、図書の貸出しを行い、広く一般の利用に供するため、自動車文庫を設ける。

(自動車文庫の巡回日時及び場所)

第27条の3 自動車文庫の巡回日時及び場所は、館長が別に定める。

(自動車文庫の貸出手続)

第27条の4 自動車文庫の貸出手続については、第7条から第9条まで及び第11条の規定を準用する。

(自動車文庫の貸出数と期間)

第27条の5 自動車文庫の貸出数は、20冊以内とし、貸出期間は、次の巡回日までとする。

2 館長が特に必要と認めた場合は、前項の貸出数及び貸出期間を変更することができる。

(平24教委規則4・平25教委規則7・一部改正)

## 第7章 視聴覚室の使用

(使用目的)

第28条 視聴覚室は、図書館事業の振興に資する読書会、研究会等の活動のために使用する。

(使用手続)

第29条 視聴覚室を使用しようとするものは、視聴覚室使用許可申請書(様式第4号)を提出し、許可を受けなければならない。

(平25教委規則7・一部改正)

(使用時間)

第30条 視聴覚室の使用時間は、図書館の利用時間とする。

2 前項の使用時間は、館長が特に必要と認めた場合は、延長し、又は短縮することができる。

(使用の制限)

第31条 館長は、次の各号のいずれかに該当するときは、視聴覚室の使用を許可しない。

- (1) 使用者が公の秩序又は風紀を乱すおそれがあるとき。
- (2) その他管理上特に支障があるとき。

(使用の取消し等)

第32条 館長は、次の各号のいずれかに該当するときは、視聴覚室の使用を取り消し、又は停止することができる。

- (1) 使用者が条例又はこの規則の規定に違反したとき。
- (2) 災害その他の事故により使用できないとき。
- (3) 図書館運営上特に必要があるとき。

(使用者の遵守事項)

第33条 視聴覚室の利用者は、次の事項を守らなければならない。

- (1) 条例及び規則に従うこと。
- (2) 使用許可のない設備を使用しないこと。
- (3) 使用後の整理、整頓及び原状回復を行うこと。
- (4) その他館長の指示に従うこと。

## 第8章 補則

(施行の細目)

第34条 この規則に定めるもののほか、必要な事項は、教育長が別に定める。

## 附 則

この規則は、公布の日から施行する。ただし、第3条第1項ただし書の規定は、平成2年4月1日から施行する。

附 則(平成元年12月27日教委規則第9号)

この規則は、公布の日から施行する。

附 則(平成2年9月27日教委規則第3号)

この規則は、平成2年10月1日から施行する。

附 則(平成3年3月14日教委規則第1号)

この規則は、平成3年4月1日から施行する。

附 則(平成3年12月12日教委規則第7号)

この規則は、公布の日から施行する。

附 則(平成5年3月18日教委規則第3号)

この規則は、平成5年4月1日から施行する。

附 則(平成11年3月31日教委規則第4号)

この規則は、平成11年4月1日から施行する。

附 則(平成12年2月17日教委規則第2号)

この規則は、平成12年4月1日から施行する。

附 則(平成13年10月15日教委規則第12号)

この規則は、公布の日から施行する。

附 則(平成13年11月21日教委規則第14号)

この規則は、平成13年12月1日から施行する。

附 則(平成15年3月27日教委規則第4号)

この規則は、平成15年4月1日から施行する。

附 則(平成15年12月17日教委規則第10号)

この規則は、平成16年4月1日から施行する。

附 則(平成17年3月7日教委規則第2号)

この規則は、平成17年7月1日から施行する。

附 則(平成17年3月24日教委規則第4号)

この規則は、公布の日から施行する。

附 則(平成18年12月27日教委規則第10号)

この規則は、平成19年4月1日から施行する。

附 則(平成23年2月24日教委規則第2号)

この規則は、平成23年4月1日から施行する。

附 則(平成24年3月28日教委規則第4号)

この規則は、平成24年4月1日から施行する。

附 則(平成25年12月24日教委規則第7号)

この規則は、平成26年4月1日から施行する。

別紙様式(略)

## 図書館位置図



- 開館時間 午前10時～午後5時  
金・土曜日は午後7時まで  
祝日は午後5時まで
- 休館日 水曜日  
国民の祝日のあとの日  
資料整理日  
特別資料整理期間  
年末年始



自動車文庫ふれあい号

図書館年報 平成25年度

(2013年度)

2014年7月

編集・発行 阪南市立図書館

〒599-0201 大阪府阪南市尾崎町 35-3

TEL (072) 471-9000

FAX (072) 471-9198

<http://www3.city.hannan.osaka.jp>