

図書館年報

平成26年度

(2014年度)



サラダホール正面玄関

阪南市立図書館

目 次

1. 阪南市の概況.....	1
2. 図書館の沿革.....	1
3. 施設の概要.....	3
4. 図書館費予算.....	3
5. 図書館資料.....	4
(1) 分類別蔵書冊数.....	4
(2) 受入新聞・雑誌.....	5
(3) その他の資料.....	6
6. 利用状況.....	7
(1) 貸出状況（団体貸出含む）.....	7
(2) CD館内試聴件数.....	14
(3) 予約・リクエスト冊数.....	14
(4) レファレンス件数.....	15
(5) 複写サービス.....	15
(6) 障がい者サービス.....	15
7. サービス指標（奉仕状況）.....	16
8. 各種事業.....	17
(1) 「家庭読書の日」.....	17
(2) 楽しい読みきかせ講座（全3回）.....	17
(3) 子どもの日フェスティバル.....	18
(4) 選書のための新刊児童書展示会.....	18
(5) 本のリサイクル.....	19
(6) 体験！1日図書館員.....	19

(7) 工作教室.....	19
(8) 法情報検索講座 過去の判例から調べてみよう	20
(9) 読書へのアニメーション「いわれたとおりにやります」	20
(10) 「図書館の「カエル」を探せ！」	20
(11) 11月3日「図書館誕生日企画」	21
(12) 郷土史講座.....	21
(13) 紙芝居入門連続講座.....	21
(14) 生涯学習・職員出前講座.....	22
(15) 展示「本となかよし」	22
(16) おはなし会.....	23
(17) 展示コーナー.....	27
(18) 特集コーナー《毎月のテーマ》	27
9. ブックスタート事業.....	28
(1) ブックスタートパック配布数.....	28
(2) 「おひざにだっこのおはなしかい」	28
10. 阪南市子ども読書活動推進計画.....	30
11. 図書館サポーター・ブックファン（ボランティア）	30
(1) 「図書館フレンズ」－ 日常業務のサポート	30
(2) 「ブックスタートボランティアスタッフ」－ ブックスタートのサポート.....	31
(3) 「おはなしでてこい」「はんなん紙芝居」－ おはなし会のサポート.....	31
12. 見学・実習等.....	32
(1) 図書館見学.....	32
(2) 職業体験・インタビュー・実習等.....	32
13. 関係団体.....	33
14. 図書館協議会委員.....	34
阪南市立図書館条例・規則.....	35

1. 阪南市の概況

(平成27年3月末日現在)

面積 36.17km²
人口 56,656人
世帯数 23,793世帯

2. 図書館の沿革

昭和52年 4月 1日	図書室開室（尾崎住民センター3階）
昭和58年 5月30日	総合センター建設プロジェクトチーム結成
昭和61年11月19日	文化センター・図書館建設概要決定
昭和62年 5月 1日	文化センター・図書館推進室設置
昭和63年 3月25日	文化センター・図書館建設工事着工
平成元年 3月23日	文化センター・図書館施設愛称「サラダホール」に決定
平成元年 3月28日	阪南町立図書館条例公布
平成元年 8月31日	文化センター・図書館建設工事竣工
平成元年 9月30日	図書室閉室
平成元年11月 3日	阪南町立図書館開館
平成 2年 3月	自動車文庫「ふれあい号」運行開始
平成 2年 4月	夜間開館開始
平成 2年 4月	留守家庭児童会、朝日小学校山中分校に団体貸出開始
平成 3年 1月	幼稚園に団体貸出開始（～12年3月）
平成 3年 7月	「やんぐあだるとコーナー」設置
平成 3年10月 1日	市制施行に伴い「阪南市立図書館」に名称変更
平成 4年 3月	赤ちゃん絵本コーナー設置
平成 5年 3月 1日	「阪南市立図書館身体障害者サービス実施要綱」制定
平成 5年 4月	貸出冊数をひとり5冊から7冊に変更
平成 8年 7月15日	「蔵書の不用の決定及び不用図書処理に関する要綱」制定
平成 9年 4月	「桃の木台小学校」に自動車文庫運行開始
平成11年 2月	図書館主催「本のリサイクルフェア」開催
平成11年 3月	自動車文庫の車体更新
平成11年 4月	「箱作小学校」に自動車文庫運行開始
平成11年 7月	図書館おはなしボランティアグループ「おはなしでてこい」発足
平成11年10月	おはなし会を毎週開催
平成11年 3月	「阪南市生涯学習推進計画」 （まちづくりの井・炉・葉プラン）策定
平成12年 4月	コイン式コピー機設置（開架室）
平成13年11月 1日	CD（コンパクトディスク）貸出開始（1人1点）
平成14年 2月24日	雑誌のリサイクルフェア開催
平成14年 4月	「おひざにだっこのおはなしかい」開始

平成14年 9月	ブックスタート事業開始
平成14年10月 1日	阪南市ホームページにて図書目録公開
平成15年 5月 1日	大阪府立中央図書館総合目録にて蔵書検索開始
平成15年 7月	図書館サポーター事業開始
平成16年 4月	図書貸出冊数制限廃止・CD貸出制限を1点から3点へ変更 図書館ホームページ開設
平成16年 7月	インターネット予約開始
平成17年 8月	8月の自動車文庫運行を休止
平成18年 3月	市内小学校（自動車文庫巡回の8校）に返却ブックポスト設置
平成19年 4月	祝日開館開始（祝日のあとの日に振替休館）
平成19年12月	阪南市子ども読書活動推進計画策定検討委員会発足 自動車文庫ふれあい号に排ガス浄化システム設置
平成21年 2月	阪南市子ども読書活動推進計画策定
平成21年 9月	新聞・法令データベース閲覧用ノートパソコン設置
平成21年11月	開館20周年記念事業実施
平成22年 4月	阪南市子ども読書活動推進協議会設置
平成22年 6月	児童書コーナーに「幼年文学棚」設置
平成22年 9月	携帯電話用サイト開設
平成22年11月	新着図書お知らせサービス開始
平成25年 4月	雑誌スポンサー制度開始
平成25年10月	阪南市立図書館管理運営規則改正
平成25年12月	阪南市立図書館条例改正 ハローワーク求人情報提供開始
平成26年 2月	「阪南市立図書館身体障害者サービス実施要綱」を廃止し、 「阪南市立図書館利用支援サービス実施要綱」制定 郵送貸出開始 開架室書架耐震固定工事実施
平成26年 3月	第二次阪南市子ども読書活動推進計画策定
平成26年 7月	閉架書庫耐震固定工事実施
平成26年11月	阪南市子ども読書活動推進会議設置
平成27年 3月	「阪南市生涯学習推進計画」 （まなぶ・はぐくむ・つなぐ 生涯学習のひと・まちづくり）策定

3. 施設の概要

名称	阪南市立図書館（文化センター併設の複合施設。総称「サラダホール」）		
構造	鉄筋コンクリート造 地下1階、地上4階建		
敷地面積	7,216.43m ²		
建築面積	3,941.74m ²		
延床面積	6,685.98m ²		
	図書館部分	1,797m ²	
		（うち開架室 849m ² 、閉架書庫 186m ² ）	
所在地	大阪府阪南市尾崎町35-3		

4. 図書館費予算

（単位：千円）

		平成26年度当初予算額	平成27年度当初予算額
①	一般会計	17,279,000	18,737,000
②	教育費	2,352,896	2,766,131
③	社会教育費	422,261	401,476
④	図書館費※1	27,691	28,249
	資料費※2	9,731	9,731
	図書費	8,153	8,153
	雑誌・新聞費	1,508	1,508
	視聴覚資料費	70	70

※1 ④図書館費には職員の人件費及び施設管理費は含まない。

※2 資料費の図書費には家庭地域文庫補助図書費が、視聴覚資料費にはCDが含まれる。

5. 図書館資料

(1) 分類別蔵書冊数

(冊)

分類	一般書	児童書	ヤング アダルト	CD	デージー 図書	計
0. 総記	3,126	421				3,547
1. 哲学・宗教	5,480	484				5,964
2. 歴史・地理	12,214	1,373				13,587
3. 社会科学	14,979	2,265				17,244
4. 自然科学	7,003	4,490				11,493
5. 工学・生活	11,747	1,795				13,542
6. 産業	5,009	1,147				6,156
7. 芸術・スポーツ	12,623	3,144				15,767
8. 語学	2,623	560				3,183
9. 文学	52,856	17,753				70,609
大活字本	1,741					1,741
郷土資料	1,094					1,094
絵本		22,512				22,512
紙芝居		1,911				1,911
集計外		392				392
ヤングアダルト			13,606			13,606
視聴覚資料				4,103	54	4,157
計	130,495	58,247	13,606	4,103	54	206,505
雑誌						7,098
総計	130,495	58,247	13,606	4,103	54	213,603

CD内訳

分野	クラシック	外国の 音楽	日本の 音楽	主題歌	その他の 音楽	音楽以外	付属資料	合計
所蔵数	718	585	1,205	339	527	683	46	4,103

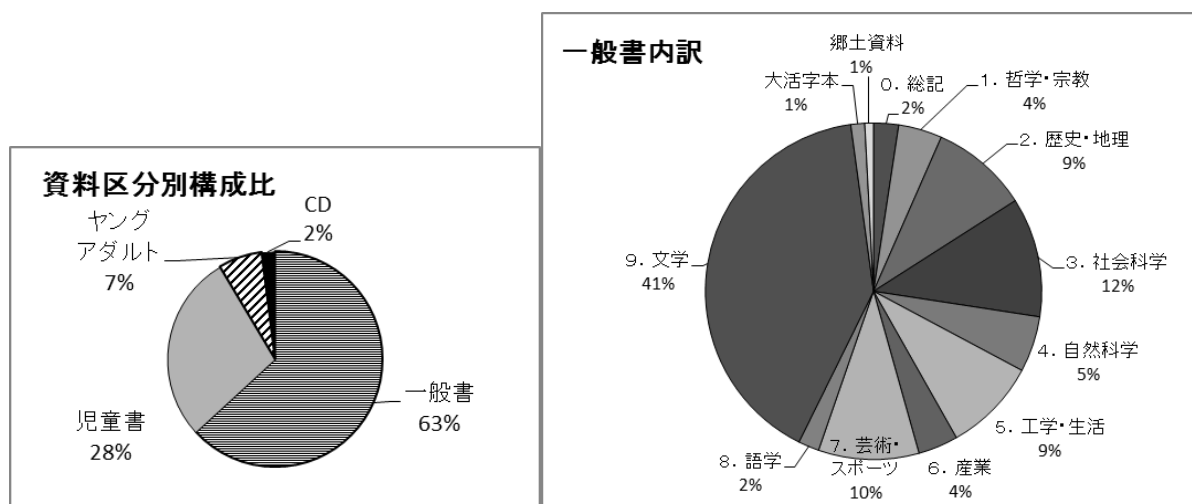

(2) 受入新聞・雑誌

新聞 (13紙)

朝日新聞	日本経済新聞	毎日小学生新聞
産経新聞	Japan times	サンケイスポーツ
毎日新聞	讀賣新聞	報知新聞
赤旗 (寄贈)	ニュースせんなん (寄贈)	
読売中高生新聞 (寄贈)	読売KODOMO新聞 (寄贈)	

雑誌 (148タイトル) ★印はスポンサー制度による受入雑誌 (16タイトル)

愛犬の友	きょうの料理	週刊東洋経済
AERA	★きょうの料理ビギナーズ	週刊ベースボール
agasus (寄贈)	薬のチェックは命のチェック (寄贈)	趣味の園芸
アクアライフ	★暮しの手帖	★趣味の園芸 やさいの時間
アサヒカメラ	クロワッサン	将棋世界
アニメージュ	経済セミナー	小説宝石
★あまから手帖	芸術新潮	新潮45
aff (寄贈)	月刊クーヨン	スクリーン
いきいき	月刊自家用車	★すてきな奥さん (ちゃんど)
一枚の繪	月刊NEWSがわかる	すてきにハンドメイド
イングリッシュ・ジャーナル	月刊福祉	すまいの設計
IN POCKET (寄贈)	月刊星ナビ	青春と読書 (寄贈)
WEDGE (寄贈)	★月刊MOE	★正論
うかたま	現代農業	世界
美しいキモノ	現代の図書館	★選択
栄養と料理	公募ガイド	壮快
エコノミスト	COTTON TIME	ターザン
絵芝居	子どもと読書	TIME
ELLEジャポン	子供の科学	ダ・ヴィンチ
演劇界	子どもの文化	たまごクラブ
オリスト	★この本読んで!	ダンスダンスダンス
オール讀物	コバルト	短歌
CAR GRAPHIC	ゴルフダイジェスト	中央公論
会社四季報 (ワイド版)	碁ワールド	Discover Japan
家庭画報	サッカーマガジン ZONE	鉄道ジャーナル
歌謡アリーナ	SAVVY	図書 (寄贈)
空手ライフ (寄贈)	サライ	図書館雑誌
★考える人	JR時刻表	なごみ
関西のつり	★詩とファンタジー	NATIONAL GEOGRAPHIC
キネマ旬報	週刊金曜日	波 (寄贈)
★きょうの健康	週刊新潮	Number

日経WOMAN	ひととき（寄贈）	ミステリマガジン
日経サイエンス	ひよこクラブ	ミュージックマガジン
日経ビジネス	ひらがなタイムズ	mundi（寄贈）
日経PC21	FINE BOYS	ミルククラブ（寄贈）
日経マネー	Fishing cafe（寄贈）	milsil（寄贈）
★日本児童文学	婦人公論	Men's non-no
NEWTON	婦人之友	MORE
ねこのきもち	武道（寄贈）	モーターサイクリスト
のびのび子育て	BRUTUS	monoマガジン
non-no	プレジデント	野生時代
俳句	文藝春秋	山と溪谷
俳句界（寄贈）	★Pen	ラジコン技術
俳壇抄（寄贈）	Voice	LA MER（寄贈）
★母の友	法学セミナー	★歴史街道
パッチワーク通信	Popeye	歴史読本
バドミントンマガジン	本（寄贈）	レコード芸術
BISES	本の雑誌	レディブティック
BE-PAL	MAMORU（寄贈）	
ビデオサロン	みすず（寄贈）	

（3）その他の資料

マイクロフィルム

前期大坂日報	明治 9年1月～明治15年 1月
毎日新聞（大阪本社版）	明治15年2月～平成19年12月
朝日新聞（大阪地方版）	大正13年4月11日～平成19年12月
阪南町史	上下巻

デジタル資料

ELNET（全国新聞・雑誌記事紙面データベース）
 第一法規法情報総合データベース D1-Law.com

地形図（2万5千分の1）

電話帳（全国分）

阪南市図歴地形図（5万分の1）

阪南市域航空写真（S22.36.43.50.54.H4）

阪南市空中写真（H18.H25）

6. 利用状況

(1) 貸出状況 (団体貸出含む)

①本館

月	開館 日数	貸出者数 (人)	貸出冊数 (冊)							
			一般書	大活字	児童書	郷土資料	ヤング アダルト	雑誌	CD	合計
4月	25	9,299	21,012	380	11,227	42	1,979	2,228	1,350	38,218
5月	22	9,245	20,711	347	10,016	42	1,902	2,148	1,347	36,513
6月	26	10,254	21,467	378	12,173	44	2,032	2,402	1,591	40,087
7月	25	10,814	22,039	414	13,453	39	2,048	2,194	1,608	41,795
8月	27	11,303	23,472	388	14,841	47	1,896	2,441	1,389	44,474
9月	23	9,411	20,681	361	10,727	26	1,792	2,321	1,311	37,219
10月	25	9,406	20,739	397	9,312	47	1,760	2,309	1,234	35,798
11月	23	9,612	20,528	289	11,221	35	1,643	2,253	1,328	37,297
12月	23	8,517	19,973	299	8,567	23	1,692	2,022	1,277	33,853
1月	21	8,606	19,624	289	10,221	27	1,525	2,000	1,169	34,855
2月	19	8,030	18,684	351	8,857	8	1,592	1,810	1,233	32,535
3月	25	9,747	21,237	365	10,321	35	1,823	2,272	1,374	37,427
合計	284	114,244	250,167	4,258	130,936	415	21,684	26,400	16,211	450,071
前年度	276	112,130	250,770	4,492	133,065	455	24,050	25,309	16,709	454,850
前年比	102.9%	101.9%	99.8%	94.8%	98.4%	91.2%	90.2%	104.3%	97.0%	98.9%

月別貸出冊数〈本館〉

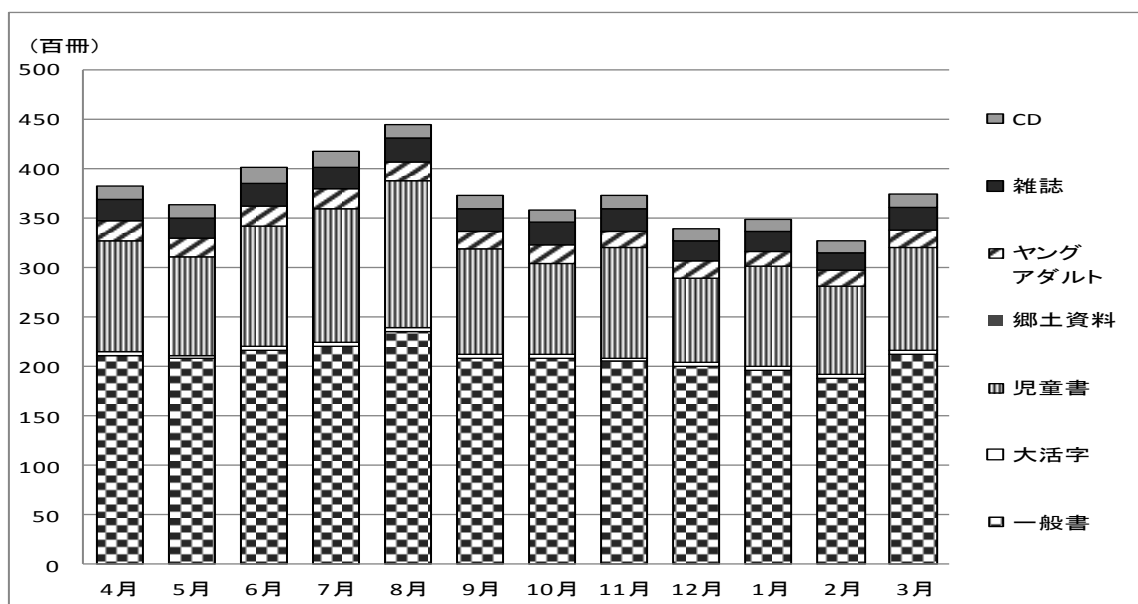

② 自動車文庫

(ア) 月別貸出状況

月	開館 日数	貸出者数 (人)	貸出冊数 (冊)						
			一般書	大活字	児童書	郷土資料	ヤング アダルト	雑誌	合計
4月	8	649	391	11	1,437	0	1	33	1,873
5月	8	666	402	9	1,682	0	0	23	2,116
6月	8	693	344	10	1,588	0	1	15	1,958
7月	8	606	374	26	1,327	0	1	24	1,752
8月	0	0	0	0	0	0	0	0	0
9月	8	566	369	28	1,337	0	0	24	1,758
10月	8	525	430	9	1,362	0	0	20	1,821
11月	8	579	343	18	1,483	0	0	17	1,861
12月	8	498	332	22	1,220	0	2	14	1,590
1月	8	426	388	7	1,154	0	2	22	1,573
2月	0	0	0	0	0	0	0	0	0
3月	8	535	313	15	1,349	0	0	18	1,695
合計	80	5,743	3,686	155	13,939	0	7	210	17,997
前年度	80	5,460	4,773	145	16,094	1	13	288	21,314
前年比	100.0%	105.2%	77.2%	106.9%	86.6%	-	53.8%	72.9%	84.4%

*ステーションは16カ所、月1回巡回

*8月、2月は運休

月別貸出冊数〈自動車文庫〉

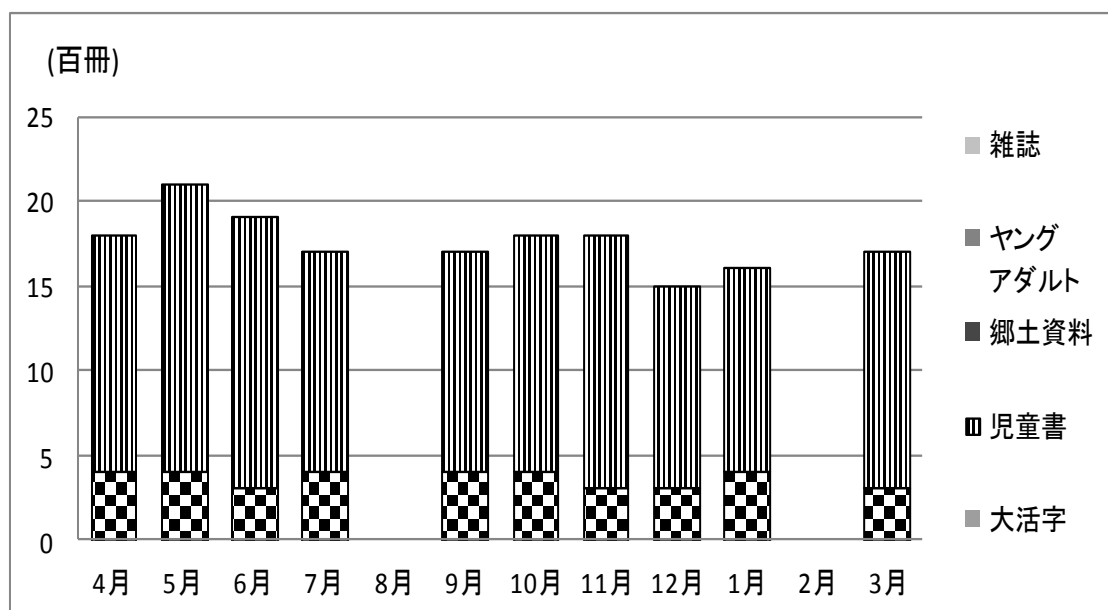

(イ) ステーション別貸出状況

駐車場名		利用人数 (人)			貸出冊数 (冊)				
		26年度	25年度	前年比	一般書	児童書	合計	25年度	前年比
1	コメリ箱の浦店従業員駐車場	100	97	103.1%	406	144	550	588	93.5%
2	箱作小学校	741	597	124.1%	237	1,893	2,130	2,103	101.3%
3	桃の木台小学校	1,385	1,309	105.8%	651	3,337	3,988	5,684	70.2%
4	デイリーカーナートはやし駐車場	40	69	58.0%	163	41	204	514	39.7%
5	はつめ公園	41	42	97.6%	208	27	235	183	128.4%
6	下荘小学校	465	371	125.3%	187	1,256	1,443	1,140	126.6%
7	舞小学校	504	445	113.3%	290	1,065	1,355	1,626	83.3%
8	舞第1駐車場	70	44	159.1%	313	66	379	270	140.4%
9	波太小学校	318	246	129.3%	115	727	842	1,259	66.9%
10	さつき台2号公園	36	132	27.3%	205	36	241	552	43.7%
11	東鳥取小学校	515	624	82.5%	234	1,330	1,564	2,198	71.2%
12	緑ヶ丘住民センター前	25	44	56.8%	148	7	155	263	58.9%
13	和泉鳥取台住民センター横	42	76	55.3%	169	3	172	433	39.7%
14	山中溪住民センター前	92	79	116.5%	280	368	648	636	101.9%
15	朝日小学校	614	560	109.6%	96	1,651	1,747	1,727	101.2%
16	尾崎小学校	755	725	104.1%	356	1,988	2,344	2,138	109.6%
合計		5,743	5,460	105.2%	4,058	13,939	17,997	21,314	84.4%

ステーション別貸出冊数

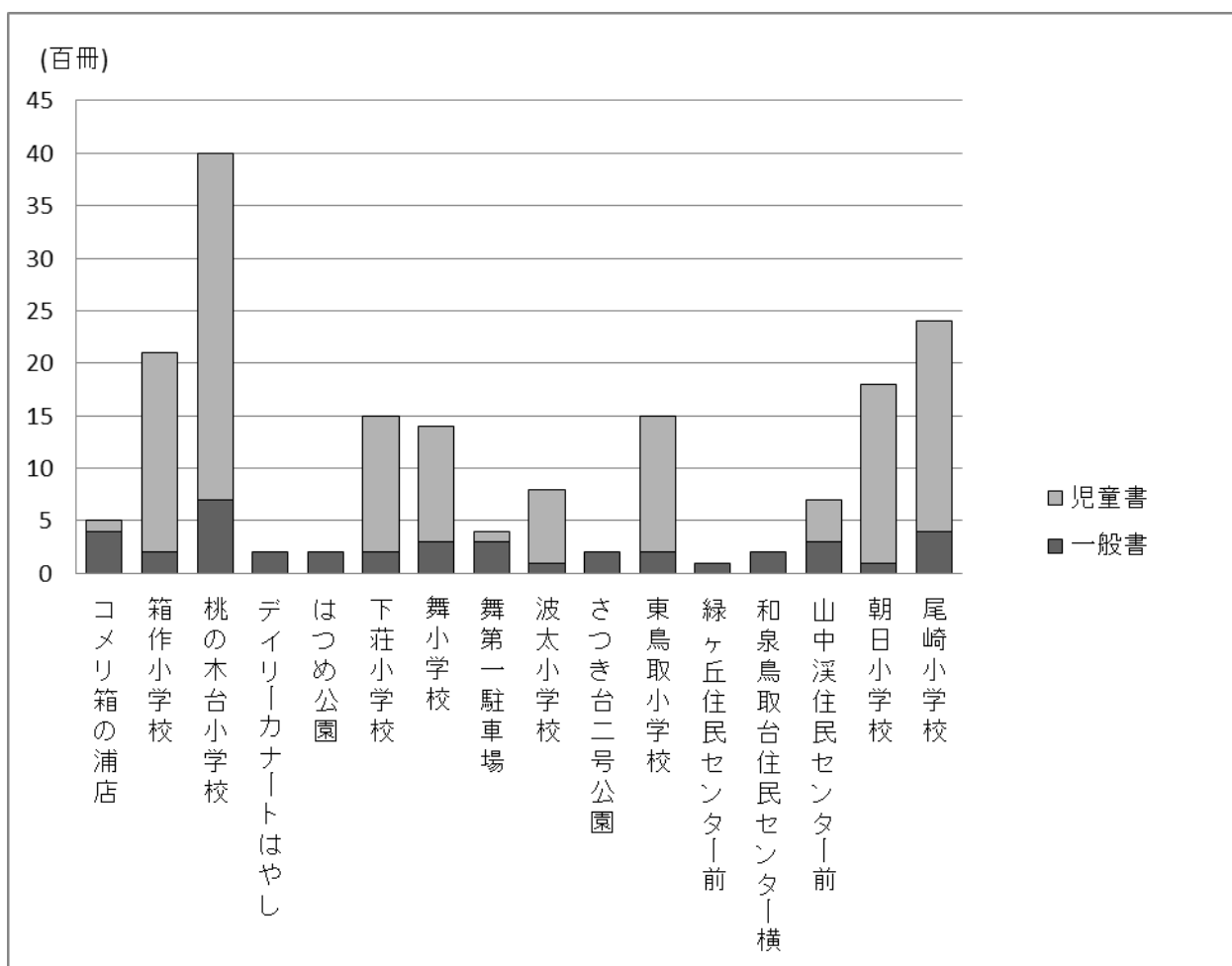

③総計

月	貸出者数 (人)	貸出冊数 (冊)							
		一般書	大活字	児童書	郷土資料	ヤング アダルト	雑誌	C D	合計
4月	9,948	21,403	391	12,664	42	1,980	2,261	1,350	40,091
5月	9,911	21,113	356	11,698	42	1,902	2,171	1,347	38,629
6月	10,947	21,811	388	13,761	44	2,033	2,417	1,591	42,045
7月	11,420	22,413	440	14,780	39	2,049	2,218	1,608	43,547
8月	11,303	23,472	388	14,841	47	1,896	2,441	1,389	44,474
9月	9,977	21,050	389	12,064	26	1,792	2,345	1,311	38,977
10月	9,931	21,169	406	10,674	47	1,760	2,329	1,234	37,619
11月	10,191	20,871	307	12,704	35	1,643	2,270	1,328	39,158
12月	9,015	20,305	321	9,787	23	1,694	2,036	1,277	35,443
1月	9,032	20,012	296	11,375	27	1,527	2,022	1,169	36,428
2月	8,030	18,684	351	8,857	8	1,592	1,810	1,233	32,535
3月	10,282	21,550	380	11,670	35	1,823	2,290	1,374	39,122
合計	119,987	253,853	4,413	144,875	415	21,691	26,610	16,211	468,068
前年度	117,590	255,543	4,637	149,159	456	24,063	25,597	16,709	476,164
前年比	102.0%	99.3%	95.2%	97.1%	91.0%	90.1%	104.0%	97.0%	98.3%

月別貸出者数

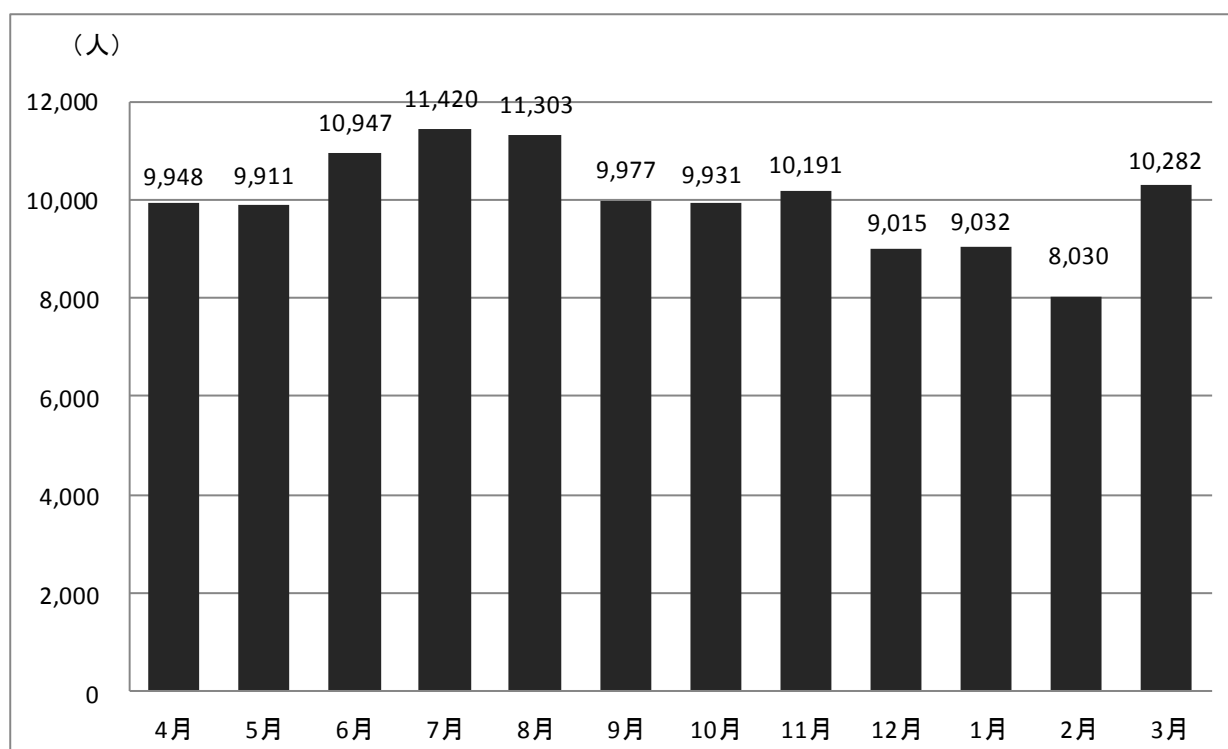

④利用状況推移

年度 (平成)	貸出者数 (人)	貸出冊数 (冊)							
		一般書	大活字	児童書	郷土資料	ヤング アダルト	雑誌	C D	合計
2	104,874	202,057		124,999			8,013		335,069
3	105,425	192,013		130,139		※19,855	10,681		352,688
4	107,727	202,624		117,438	※1 217	26,072	12,979		359,330
5	106,399	232,869		117,143	343	27,395	16,989		394,739
6	100,067	226,248		104,876	381	24,929	17,960		374,394
7	94,230	225,934		99,517	430	22,572	19,528		367,981
8	93,652	232,739		94,585	523	23,933	19,724		371,504
9	96,473	244,116		96,157	559	26,871	20,343		388,046
10	102,011	256,488		108,938	424	25,877	21,107		412,834
11	106,114	261,162		116,396	538	25,812	22,948		426,856
12	103,921	245,655	※1 1,582	124,359	464	26,159	22,886		421,105
13	104,175	235,701	1,954	122,373	456	23,992	21,502	※2 5,966	411,944
14	110,166	232,508	1,820	135,084	461	22,355	23,265	13,900	429,393
15	114,852	241,598	1,424	139,585	474	24,884	23,634	14,269	445,868
16	113,442	252,607	1,884	180,160	554	27,253	26,001	21,756	510,215
17	108,243	240,748	3,402	169,437	343	23,930	24,576	22,711	485,147
18	104,201	243,893	2,569	171,088	342	24,269	24,655	21,672	488,488
19	102,496	243,832	2,236	163,059	281	25,066	25,412	21,729	481,615
20	104,873	252,611	2,665	163,911	373	27,924	26,326	20,724	494,534
21	105,924	259,107	3,347	160,389	427	27,617	27,421	19,406	497,714
22	117,394	273,989	4,282	160,948	346	26,958	28,363	19,063	513,949
23	124,028	276,160	4,735	164,952	479	28,884	28,334	19,859	523,403
24	122,434	270,219	4,958	161,616	510	26,425	26,005	19,931	509,664
25	117,590	255,540	4,637	149,159	456	24,063	25,597	16,712	476,164
26	119,987	253,853	4,413	144,875	415	21,691	26,610	16,211	468,068

※1 以前は区分せず

※2 貸出開始

貸出内訳推移

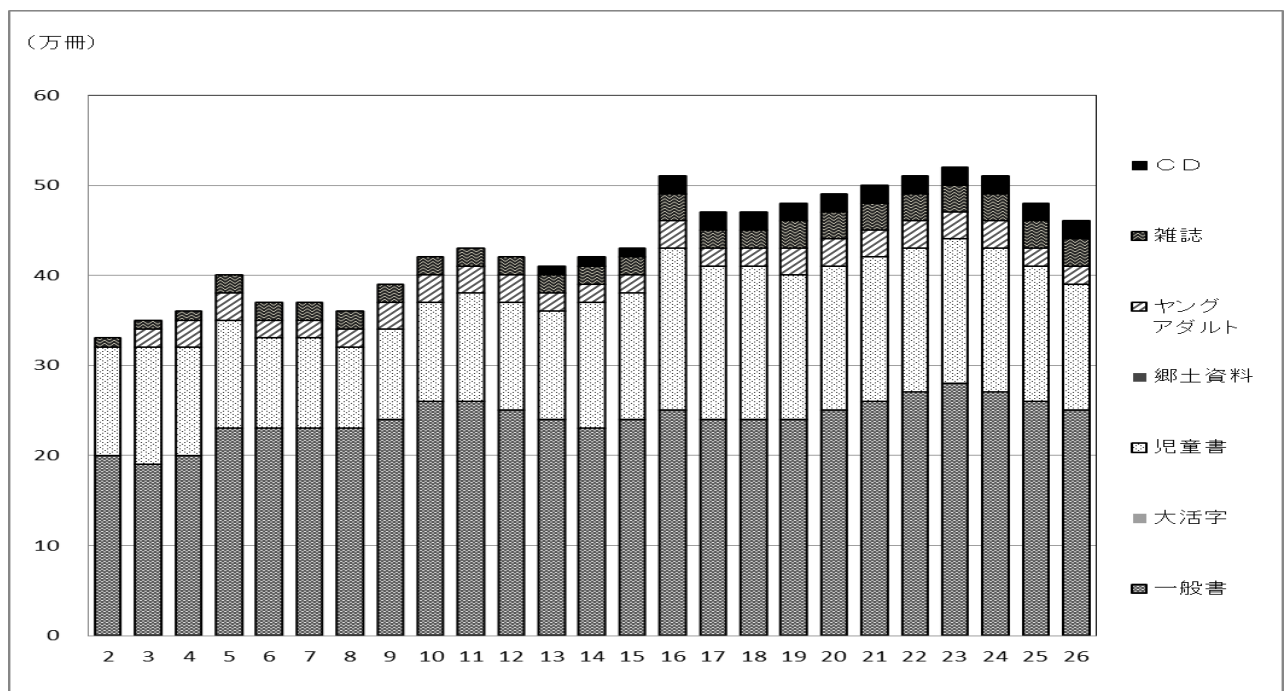

⑤団体別貸出冊数

(冊)

	教育機関	学校 図書館	留守家庭 児童会	読書会	その他	合計	個人貸出	総貸出数
4月	1,951	321	0	67	230	2,569	37,522	40,091
5月	170	405	558	55	384	1,572	37,057	38,629
6月	368	494	201	35	1,288	2,386	39,659	42,045
7月	583	206	488	23	526	1,826	41,721	43,547
8月	722	99	238	36	548	1,643	42,831	44,474
9月	731	468	438	67	724	2,428	36,549	38,977
10月	75	516	115	44	712	1,462	36,157	37,619
11月	198	572	533	60	690	2,053	37,105	39,158
12月	439	204	73	22	253	991	34,452	35,443
1月	1,608	562	324	52	274	2,820	33,608	36,428
2月	43	338	320	37	431	1,169	31,366	32,535
3月	256	211	543	9	340	1,359	37,763	39,122
合計	7,144	4,396	3,831	507	6,400	22,278	445,790	468,068
前年度	6,589	3,510	3,521	839	6,414	20,873	455,291	476,164
前年比	108%	125%	109%	60%	100%	107%	98%	98%

*留守家庭児童会への貸出は、図書館からの配本（奇数月に50冊ずつ）含む。11カ所。

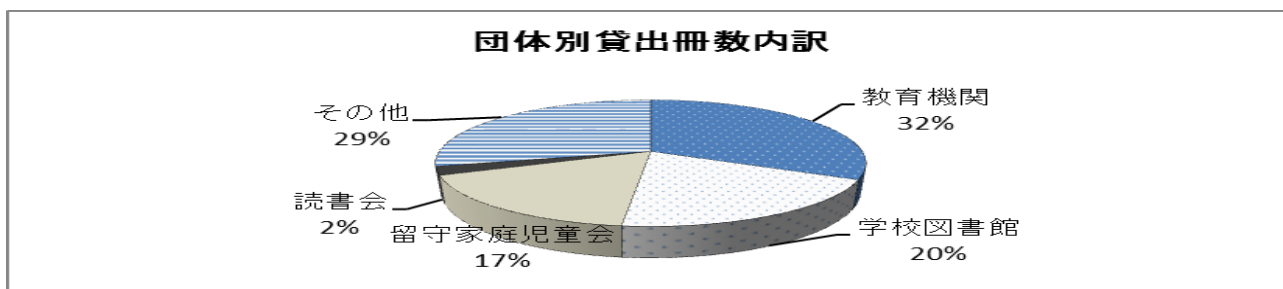

⑥読書会実施状況

読書会名 (50音順)	会員 (人)	実施 回数 (回)	タイトル 数 (点)	貸出 冊数 (冊)	自館の 本 (冊)	他館の 本 (冊)
ウエストバード	7	3	21	46	22	24
自然と本の会たんぽぽ読書会	15	3	14	52	16	36
スマイル	13	8	18	49	18	31
読書友の会全体会	(68)	2	2	20	0	20
読書友の会 さくらグループ	13	10	13	51	13	38
〃 ばらグループ	31	6	6	37	15	22
〃 ももグループ	16	12	12	57	20	37
〃 ゆりグループ	8	7	6	21	7	14
箱作子どもの本の会	8	9	31	54	25	29
ピーターラビット	10	11	50	181	68	113
ひよこ本の会	10	9	55	119	65	54
舞小学校えほんのへや	10	8	40	155	66	89
合計	141	88	268	842	335	507

⑦相互貸借

府内図書館	(冊)		
	貸出	借入	読書会 用借入
大阪府立図書館	56	1,675	258
泉南市立図書館	66	67	60
泉佐野市立図書館	125	64	16
熊取町立熊取図書館	15	0	
貝塚市民図書館	21	106	94
岸和田市立図書館	22	173	79
和泉市立図書館	76	100	
泉大津市立図書館	1	10	
高石市立図書館	6	11	
堺市立図書館	11	160	
池田市立図書館	1	3	
茨木市立図書館	4	27	
大阪狭山市立図書館	11	2	
大阪市立図書館	15	149	2
柏原市立図書館	3	0	
交野市立図書館	2	41	
門真市立図書館	1	1	
河南町立図書館	1	0	
河内長野市立図書館	33	15	
四條畷市立図書館	3	4	
島本町立図書館	10	2	
吹田市立図書館	16	11	
摂津市民図書館	12	0	
大東市立図書館	14	26	
高槻市立図書館	9	20	
豊中市立図書館	6	4	
豊能町立図書館	4	0	
富田林市立図書館	1	9	
寝屋川市立図書館	12	51	
羽曳野市立図書館	2	46	
東大阪市立図書館	16	20	
枚方市立図書館	25	140	
藤井寺市立図書館	4	2	
松原市民図書館	0	31	
箕面市立図書館	2	1	
八尾市立図書館	4	9	
計	610	2,980	509

府外図書館	(冊)	
	貸出	借入
国立国会図書館	0	12
茨城県立図書館	0	2
岩手県立図書館	0	1
愛媛県立図書館	0	1
岡山県立図書館	0	1
群馬県立図書館	0	1
京都府立図書館	0	2
高知県立図書館	0	1
滋賀県立図書館	6	2
静岡県立図書館	0	1
千葉県立図書館	0	1
富山県立図書館	0	3
北海道立図書館	0	1
宮城県立図書館	0	1
さいたま市立図書館	0	2
長浜市立図書館	0	1
水戸市立図書館	0	2
八代市立図書館	2	0
計	8	35

大学図書館 (大阪府立大学等)	0	11
--------------------	---	----

貸出総計	618冊
借入総計	3,535冊

(2) CD館内試聴件数

(件)

	4月	5月	6月	7月	8月	9月	10月	11月	12月	1月	2月	3月	合計
開館日数	25	22	26	25	27	23	25	23	23	21	19	25	284
館内利用	69	85	112	114	111	89	74	68	66	72	80	86	1,026
前年度	101	89	101	119	182	93	84	89	68	72	57	83	1,138
前年比(%)	68	96	111	96	61	96	88	76	97	100	140	104	90

(3) 予約・リクエスト冊数

(冊)

月	リクエスト		予約						合計
			窓口		館内 OPAC	web	携帯	小計	
	本館	自動車 文庫	本館	自動車 文庫					
4月	509	3	650	29	456	1,353	57	2,545	3,057
5月	437	5	594	19	419	1,362	35	2,429	2,871
6月	375	2	565	33	402	1,350	45	2,395	2,772
7月	362	4	719	13	378	1,408	36	2,554	2,920
8月	427	0	631	0	406	1,414	28	2,479	2,906
9月	431	1	621	16	390	1,417	39	2,483	2,915
10月	478	4	619	14	428	1,596	52	2,709	3,191
11月	321	3	588	13	413	1,608	16	2,638	2,962
12月	377	0	448	6	337	1,163	38	1,992	2,369
1月	350	80	578	4	313	1,384	42	2,321	2,751
2月	340	0	514	0	343	1,438	17	2,312	2,652
3月	469	9	556	26	352	1,387	18	2,339	2,817
合計	4,876	111	7,083	173	4,637	16,880	423	29,196	34,183
		4,987		7,256					
前年度		5,046		7,031	4,775	14,610	605	27,021	32,067
前年比		99%		103%	97%	116%	70%	108%	107%

*資料が申し込まれた時点で貸出中・発注中のものを「予約」、未手配のものを「リクエスト」として受付。

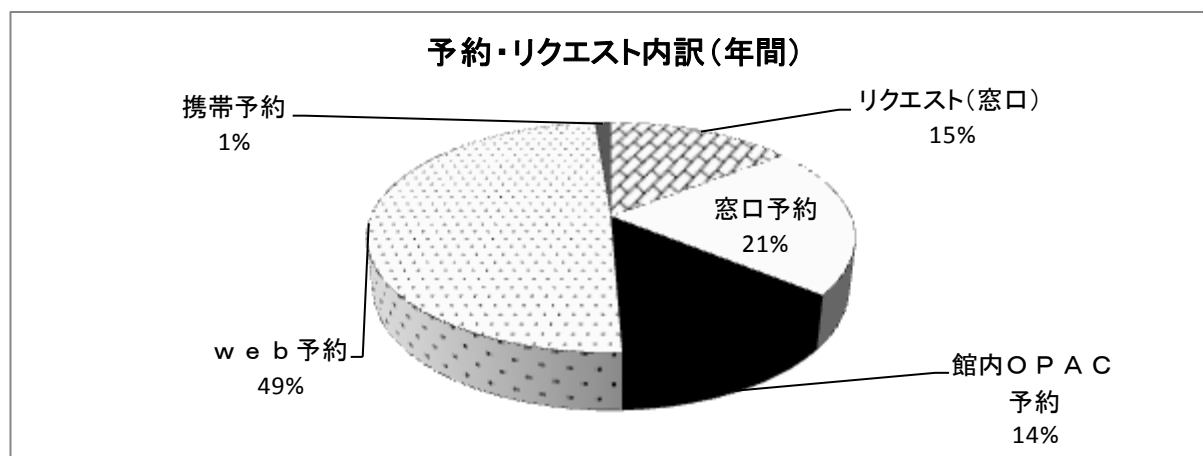

(4) レファレンス件数

(件)

4月	5月	6月	7月	8月	9月	10月	11月	12月	1月	2月	3月	計
140	74	106	115	102	74	80	88	58	93	68	115	1,113

(5) 複写サービス

		4月	5月	6月	7月	8月	9月	10月	11月	12月	1月	2月	3月	計
コピー	件数	51	42	66	45	54	46	37	44	40	45	37	40	547
	枚数	490	235	326	318	195	456	341	281	176	230	260	343	3,651
データベース	閲覧件数	2	2	0	2	5	2	1	3	0	2	0	3	22
	プリントアウト枚数	10	0	0	35	0	0	0	0	0	0	0	0	45

*コピーは図書館資料から、プリントアウトは新聞・法令データベースから

国立国会図書館等への複写依頼件数 23件

(6) 障がい者サービス

① 音訳図書借入状況

利用者数 2人

地域	館数	タイトル数	
		デージー	カセットテープ
北海道	0	0	0
東北	0	0	0
関東	2	2	0
中部	1	1	0
近畿	15	56	0
中国	1	1	0
四国	0	0	0
九州	1	1	0
小計		61	0
合計	20		61

② 対面朗読サービス実施状況

(協力：朗読ほほえみ)

原則1回2時間

利用者数 3人

実施月	回数
4月	4
5月	4
6月	4
7月	5
8月	0
9月	5
10月	5
11月	5
12月	5
1月	3
2月	3
3月	5
計	48

③ 郵送貸出実施状況

利用者数 2人
貸出冊数 44冊
郵送回数 13回

7. サービス指標（奉仕状況）

A :	人口（平成 27 年 3 月末）	56,656（人）
B :	世帯数（平成 27 年 3 月末）	23,793（世帯）
C :	登録者数	32,961（人）
D :	登録率（ $C \div A \times 100$ ）	58.2（%）
E :	実利用者数（年度内利用者数）	9,366（人）
F :	年間来館者数（延べ人数）	190,028（人）
G :	職員数	7.2（人）
H :	貸出冊数	468,068（冊）
I :	蔵書冊数	213,603（冊）
J :	年間購入図書冊数（地域家庭文庫図書含む）	6,994（冊）
K :	図書館予算額（3 月末）	27,791,000（円）
L :	資料費（逐次刊行物、視聴覚資料費を含む）（3 月末）	9,831,000（円）
M :	資料費のうち、図書費（3 月末）	8,253,000（円）
N :	購入図書の平均単価（ $M \div J$ ）	1,180.0（円）
O :	蔵書回転率（ $H \div I$ ）	2.2（回）
P :	実利用者 1 人当りの貸出冊数（ $H \div E$ ）	50.0（冊）
Q :	実利用者 1 人当りの蔵書冊数（ $I \div E$ ）	22.8（冊）
R :	実利用者 1 人当りの年間購入冊数（ $J \div E$ ）	0.7（冊）
S :	実利用者 1 人当りの資料費（ $L \div E$ ）	1,049.6（円）
T :	貸出 1 冊当りの図書館費（ $K \div H$ ）	59.4（円）
U :	住民 1 人当りの貸出冊数（ $H \div A$ ）	8.3（冊）
V :	住民 1 人当りの蔵書冊数（ $I \div A$ ）	3.8（冊）
W :	住民 1 人当りの購入図書冊数（ $J \div A$ ）	0.1（冊）
X :	住民 1 人当りの資料費（ $L \div A$ ）	174（円）
Y :	住民 1 人当りの図書費（ $M \div A$ ）	146（円）
Z :	住民 1 世帯当りの貸出冊数（ $H \div B$ ）	20（冊）
AA :	職員 1 人当りの奉仕人口（ $A \div G$ ）	7,869（人）
AB :	職員 1 人当りの貸出冊数（ $H \div G$ ）	65,009（冊）
AC :	住民 1 人当りのサービス効果（ $H \times N \div A$ ）	9,749（円）
AD :	住民 1 世帯当りのサービス効果（ $H \times N \div B$ ）	23,214（円）

8. 各種事業

(1) 「家庭読書の日」

阪南市子ども読書活動推進計画において“毎月23日は「家庭読書の日」”を定めました。図書館では、家庭読書を推進するために、下記の取り組みを行っています。

- ・図書館では23日に本を借りたり読んだりした人に、スタンプを押します。
- ・スタンプが6個または12個で景品を渡します。

スタンプカード見本

* 23日は家庭読書の日 *	4月23日	7月23日	10月23日	1月23日
	5月23日	8月23日	11月23日	2月23日
	6月23日	9月23日	12月23日	3月23日

ほんなんしりつとよかん

12個スタンプを集めたらもらえる景品例

ふれあい号ペーパークラフト



(2) 楽しい読みきかせ講座 (全3回)

- 1: 6月13日 (金) 絵本とは
 - 2: 6月20日 (金) 読みつがれてきた絵本たち
 - 3: 6月27日 (金) むかしばなし絵本
- いずれも10:30~12:00 参加人数: 12人
講師: 図書館児童サービス担当 (司書)



(3) 子どもの日フェスティバル

・こどもの日 おはなし会スペシャル

5月5日（月・祝） 11：00～12：00、14：00～15：00



手遊び：ゆびのあいさつ

大型紙芝居：したきりすずめ

腹話術：ケンちゃんのごあいさつ

パネルシアター：おふろだいすき・とんでったバナナ

マジック

参加人数：1回目65人・2回目47人 合計112人

協力：市民ボランティア 坪田冬至子さん、菱川明子さん、南海奇術クラブより2名

・家庭読書の日スペシャルスタンプデー

カードにボーナススタンプをプレゼント

(4) 選書のための新刊児童書展示会

7月3日（火） 10：30～16：30

対象：市民、地域家庭文庫及び幼稚園・保育所・認定こども園・学校図書館関係者

参加人数：19人



(5) 本のリサイクル

①②④は、13時から終了までの時間、再入場可、冊数制限なしの試行を行った。

*③④のみ雑誌も提供

延べ 943人、7,323冊 譲渡

延べ 25団体、1,786冊 譲渡

①6月8日(日) 9:30~14:00

265人、1,942冊 譲渡

②11月2日(日) 9:30~14:00

248人、1,750冊 譲渡

③2月6日(金) 14:00~16:00 (団体対象)

25団体、1,786冊 譲渡

④2月7日(土) 9:30~15:00

430人、3,631冊 譲渡



(6) 体験!1日図書館員

7月28日(月)・29日(火) 8:45~12:00

対象: 小学4年~6年

参加人数: 12人



(7) 工作教室

①夏休み工作教室

8月19日(火) 13:30~15:00

内容: 「貝がらと紙ねんどで何ができるかな?」

参加人数: 小学生32人

②秋の工作教室

11月3日(祝) 13:30~15:00

内容: 「どんぐりやまつぼっくりで何ができるかな?」

参加人数(子ども): 未就学児と小学生 計27人

協力: 自然と本の会(①・②とも)



(8) 法情報検索講座 過去の判例から調べてみよう

8月26日 (火) 10:30~11:40

内容: 実際に判例を検索しながら、データベースの検索方法を学ぶ。

参加人数: 7人

講師: 第一法規株式会社 社員

(9) 読書へのアニマシオン「いわれたとおりやります」

9月23日 (火・祝) ①10:15~11:00 ②13:30~14:30

内容: インド昔話『ランパンパン』の読み上げどおりに配役された者が演じる、本を使った劇遊び。

参加人数: 子ども18人、大人5人



(10) 「図書館の“カエル”を探せ！」(学校用返却ポスト命名記念行事)

本の探し方を知り、図書館員となじんでもらう意図の企画で、子どもが図書館の本棚から“カエル”が出てくる本を見つけて集めてくる。

記念に手形・サイン・冊数を書いてもらい、それを特集コーナーに1ヶ月掲示。

9月23日 (火・祝) ①11:00~11:45 ②16:00~16:45

参加人数: 子ども18人 収集冊数: 350冊



(1 1) 11月3日「図書館誕生日企画」

①おはなし会スペシャル

11:00～11:45

手遊び：やきいもグーチーパー

マジック：ロープマジック・魔法の水・ウシとカエル 他

大型紙芝居：おとうさん

絵巻ペープサート：「とりかえっこ」

くりかえし話：「これはジャックのたてたいえ」

協力：市民ボランティア 坪田冬至子さん、南海奇術クラブより2人

参加人数：32人



②書庫開放デー

関係者以外立ち入り禁止の書庫を特別開放。

日時：11月3日（月・祝） 14:00～16:30

参加人数：68人

貸出冊数：149冊

協力：図書館フレンズ4人



(1 2) 郷土史講座

「歴史街道 ～浜街道～」

日時：3月10日（火） 10:30～12:00

講師：生涯学習部 生涯学習推進室職員

紙芝居協力 紙芝居サークル「花菜」渡辺美代子さん

参加人数：17人



(1 3) 紙芝居入門連続講座

第1回 11月20日（木）「紙芝居の成り立ちについて」

講師：堀田穰氏

第2回 11月27日（木）「高齢者向け紙芝居の演じ方」

講師：ピーマンみもと氏、サワジロウ氏

第3回 12月4日（木）「子ども向け紙芝居の演じ方」

講師：角田宜子氏

時間：すべて午前10時30分～12時

参加人数：第1回30人、第2回34人、第3回30人 合計94人



(14) 生涯学習・職員出前講座

- ・山中溪校区福祉委員会わんぱくクラブへの派遣

日時：6月19日(木)10：30～11：15

依頼：山中溪校区福祉委員会

会場：山中溪住民センター

企画名：山中溪校区福祉委員会わんぱくクラブ

内容：乳幼児と保護者に本の読み方、読ませ方、選び方等について

参加人数：親子4組9人、ボランティア8人（子ども5人は0～2歳児）

(15) 展示「本となかよし」

校・園内で読書推進に努めていても、その様子は外部にはうかがいしれないことが多い。図書館で取り組みの様子を公開することで、不特定多数の目に留まり、それが励みになること、またそのような活動を初めて知り、取り組んでみようとする人が出てくることを期待しての企画。

- ① 3～4月（春休み終了まで）西鳥取小学校3年

国語教材「書評作り」でできた作品を本とともに展示

- ② 3～4月（春休み終了まで）尾崎幼稚園

尾崎幼稚園全園児による図書館への感謝状と

各クラスからのおすすめの本の展示

園児が図書館利用になじめるよとの園の方針で、おはなし会を楽しんだり自分で本を選んだり、年間を通じてのべ195冊の本を貸出した。

このほか、先生方の選書による貸出が200冊以上あり、約400冊の本が利用された。



(16) おはなし会

日時：毎週土曜日14:00～14:30、対象：3歳以上

協力：図書館サポーター「おはなしでてこい」「はんなん紙芝居」

担当者：原則第1・2週「おはなしでてこい」 第4週「はんなん紙芝居」

第3・5週 司書職員

実施日	子ども	大人	内容(絵本=『』, おはなし=ST, 手遊び=手)	
4月	5日	10	4	紙芝居：はなさかじいさん『じいじのさくら山』大型絵本『そらまめくんのベッド』手：小さな庭『さいたさいた』紙芝居：いもころがし
	12日	10	5	『いわしくん』ST：ひなどりとネコ 手：くいしんぼうのゴリラ『旅する蝶』『くわずにようぼう』手：おべとうぼこ『14ひきのぴくにくく』
	19日	10	3	手：くまさんでこんにちは『だるまさんが』『カレーライス』手：カレーライス『じゃぐちをあけると』大型絵本『ぞうくんのさんぽ』『じごくのそうべえ』『おしりがいっぱい』手：くまさんでさようなら
	26日	10	3	紙芝居：まいごのこいのぼり 紙芝居：もりはみんなのたからもの手：むすんでひらいて 手：げんこつやまのたぬきさん 紙芝居：まんまるまんま たんたかたん
5月	3日	7	4	『まるまる』ST：とまらないくしゃみ 手：おだんご『よもぎだんご』『おなべおなべにえたかな』紙芝居：なぜおふろにしょうぶをいれるの？
	10日	12	6	『みつけた！』『たんぼぼ』ST：ねずみのむことり手：お皿におはし『999ひきのきょうだい』『できるかな？』
	17日	11	5	『つみき』『つみきつんでもっとつんで』『てじな』ST：ねずみのすもう『ねずみのでんしゃ』手：1ぴきちゅ『せんろはつづく』おはなし組木：おおきなかぶ
	24日	11	4	紙芝居：うさぎとかめ 紙芝居：ほんとにほんとにゴミかな？ 紙芝居：やさしいおともだち 紙芝居：いなばのしろうさぎ
	31日	4	2	『あおいちょうとくすのき』『そらいろのたね』『そら、はだかんぼ』『くわずにようぼう』
6月	7日	6	3	『10パンダ』『おいしいかぞえうた』ST：こすずめのぼうけん 手：どんな音『かさかしてあげる』『いちにちのりもの』『なにのあしあとかな』大型絵本『からすのパンやさん』
	14日	8	5	『でんしゃはっしゃします』ST：いぬとにわとり 手：お皿にぼたもち『おじさんのかさ』紙芝居：カタツムリ
	21日	3	1	『おやおや、おやさい』『おおきくなったらなにになる？』紙芝居：ニセモノばんざい『ゆうちゃんのみきさーしゃ』手：ぐうちよきばあでなにつくろう
	28日	10	6	紙芝居：みにくいあひるのこ 紙芝居：うしかいさんとたなばたさん 手：おべとうぼこ 紙芝居：ななちゃんのたなばた
7月	5日	8	3	わらべうた：おてぶしてぶし『どっとこどうぶつえん』ST：やぎとライオン『ライオンのよいいちにち』『どうぶつたちはしっている』『すいかのたび』『アリからみると』

7月	12日	9	6	『ととけっこうよがあけた』 詩：めのまどあける 『ツバメのたび』 『鳥の巢いろいろ』 手：おべんとうばこ ST：こすずめのぼうけん 『いきものいろいろ』
	19日	7	4	ST：みょうがやど 『やさいのおなか』『くんちゃんのもりのキャンプ』 『かにかにのすなだんご』『じゃぐちをあけると』 紙芝居：じいさま ときつね 手：ぐうちよきばあでなにつくろう
	26日	10	10	紙芝居：ヤドカリのひっこしだいさくせん 手：ぐうちよきばあでなにつくろう 紙芝居：しりとりあそび 紙芝居：うらしまたろう
8月	2日	4	3	手：ぼつつんぼつぼつ 『ぞうくんのあめふりさんぽ』 ST：ギーギードア 『あつさのせい?』『かきごおり』 手：かきごおり『ハンダのびっくりプレゼント』
	9日	10	4	大型絵本『せんたくかあちゃん』 紙芝居：ばけものでら 『おぶさりてい』 手：ゆびのあいさつ 大型絵本『おばけパーティ』
	16日	6	5	『オムライス・ヘイ!』『じごくのそうべえ』『とりかえっこ』『かぞえうた』 紙芝居：ぞおっとしたい男の話 『おなかをみせて』『てんてんむし』『おやおや、おやさい』
	23日	16	7	紙芝居：海の水はなぜからい 紙芝居：びこたんのなぞなぞうんどうかい 手：カレーライス 紙芝居：なぞなぞのくにのアンパンマン
	30日	7	3	詩：きりなしうた 『がいこつ』『ぼくがいちばん』『いっしょだよ』『おんぶおんぶねえおんぶ』 ST：さるの生き胆 『ゴミをばいばい』『いわしくん』 詩：じゃんけんぽん
9月	6日	10	5	手：くまさんでごあいさつ ST：世界でいちばんうつくしい声 手：虫かご 『つきよのおんがくかい』『おほしさまかいて』『おつきさまこんばんは』 大型絵本『きよだいなきよだいな』
	13日	7	2	『りんごがコロコロコロリンコ』 ST：二ひきのよくばり子グマ 紙芝居： かみなりさまとくわのき 大型絵本『そらまめくんのベッド』『ぞうっていいなあ』 手：お皿におはし
	20日	7	3	手：げんこつやまのたぬきさん 『だるまちゃんとてんぐちゃん』 おはなし組木： 三びきのやぎのがらがらどん 『ねこふんじゃった』『タンタンのハンカチ』 『だるまさんと』『だるまさんが』『ながーいおはなし』
	27日	11	8	紙芝居：なんだろう 手：こどもとこどもがけんかして 紙芝居：いったんもめん 紙芝居：おおきくおおきくおおきくなあれ
10月	4日	12	7	紙芝居：ありのぼうけん 手：これなあに 紙芝居：だましりとり 紙芝居： あなのはなし
	11日	3	3	『びっくりまつぼっくり』『とつてもいいひ』『わたしのくつ』 紙芝居： しりなりべら 紙芝居：いたずらぎつね『三びきのやぎのがらがらどん』
	18日	5	2	詩：魔女の天気予報 ST：三枚のお札 『しりとりあそび あか・みどり・き』 『とんとんとん!とをたたくのはだあれ?』『カレーライス』

	25日	10	5	詩：あいうえおにぎり 『くいしんぼさんのうた』『なにをたべてきたの』『りんごがコロコロリンコ』 詩：えへん！ ST:三まいのお札 『さんねん峠』
11月	1日	10	6	手：ゆびのあいさつ 『くいしんぼうのどんぐりくん』 大型絵本『にじいろのさかな』『おおかみぺこぺこ』 大型絵本『ねずみくんのチョコッキ』『とりかえっこ！ねずみくんのチョコッキ』『りんごがたべたいねずみくん』
	8日	4	3	わらべうた：おてぶしてぶし 詩：どんぐり ST:ねずみのすもう 『スモウマン』『ちいさなたまねぎさん』『しじみ』『あと10ぷんでねるじかん』
	15日	19	7	『みどりのはっぱきんいろのはっぱ』『ババヤガーのしろいとり』『ねんにいちどののみのいち』
	22日	9	6	紙芝居：イルカいらんかさかなやさん 紙芝居：ミャオはねこのこ 手：手をたたきましょう 紙芝居：注文の多い料理店
	29日	12	6	わらべ歌遊び：だっこしてぎゅ 『おふろだおふろだ』『そらはだかんぼ』 ST：さんまいのおふだ 手：あんよなげだすおさるさん 『まさかさかさま その3』『パンのかけらとちいさなあくま』
12月	6日	11	4	手：くまさんでごあいさつ ST:おおきなかぶ 手：ぐーちょきパー 『おおきなおおきなおいも』『おいもがね』『ねずみくんのチョコッキ』 大型絵本『かばくん』 手：くまさんでさようなら
	13日	8	5	わらべうた：おてぶしてぶし おはなし組木：てぶくろ 『おひさまぼかぼか』『おおさむこさむ』『おひさまあはは』
	21日	10	5	手：せんべせんべ 『サンタのおまじない』『クリスマスのふしぎなはこ』『かさじぞう』 紙芝居：かもをとったりようし
	27日	11	8	手：カレーライスうた 紙芝居：としがみさまとおしょうがつ 歌：手をたたきましょう クイズ 手品 紙芝居：しりなりべら
1月	10日	10	8	『でてこいでてこい』『十二支のはじまり』 ST:ついでにペロリ あいうべ体操 『どうぶつたちのおかいもの』 紙芝居：ネコのたいそう を見ながら体操
	17日	3	3	手：くまさんでごあいさつ 紙芝居：あわてないあわてない 『なぞなぞなあに ふゆのまき』『ふゆのおばけ』 手：いないいないばあ 手：にぎりぱっちりたてよこひよこ 『じごくのそうべえ』『だるまさんが』『だるまさんの』
	24日	13	3	手遊び 紙芝居：ひもかとおもったら 手品 紙芝居：じごくけんぶつ
	31日	10	6	『おしくらまんじゅう』『あんな雪こんな氷』『ゆきのひのゆうびんやさん』 手：あたまかたひざポン 大型絵本『おじいちゃんのごくらくごくらく』『ソメコとオニ』
2月	7日	9	5	『うそだあ！』 ST：ミアッカどん 手：あんよなげだすおさるさん 『ペレのあたらしいふく』『しょうとのおにだじ』
	14日	11	6	手：やさいのうた ST:にんじん・だいこん・ごぼう 『おとなりさん』 わらべうた：あめこんこん 『しんせつなともだち』『くまのコールテンくん』

2月	21日	9	6	手遊び 紙芝居：一寸法師 クイズ 手品 紙芝居：さむがりやの雪だるま ゲーム
	28日	3	3	『おかあさんのパンツ』『ひよことあひるのこ』『ちいさなねこ』『がまんだがまんだうんちっち』 紙芝居：はなのすきなおじいさん 『おいしいおと』
3月	7日	7	4	『はなをくんくん』 ST:あなのはなし 手：あんよなげだすおさるさん 『たんぽぽ』『おんなじおんなじ！でもちょっとちがう！』『三びきのこぶた』
	14日	8	6	手：くまさんでごあいさつ 『おおきなかぶ』『のいちごつみ』 手：つくぼんじょ 手：あんよなげだすおさるさん 大型絵本『ぴよーん』 紙芝居：おおきくおおきくおおきくなあれ 『いないいないばあ』『こぶじいさま』『はなをくんくん』 手：くまさんでさようなら
	21日	11	4	『1・2・3インドのかずのえほん』 ST:アナンシと五 『いろいろお世話になりました』『そらにかえれたおひさま』
	28日	12	6	手遊び 紙芝居：おいしいおかゆ 歌 紙芝居：ないた赤おに ジェスチャークイズ 紙芝居：どんぐりと山猫
計		子ども	大人	
		454	241	
合計51回実施 延べ参加者数695人				

特別企画 えほんのじかん 小中学校2年目教員社会体験研修

実施日	子ども	大人	内容	
8月	5日	9	5	『だるまさんの』『あかいことりとライオン』 『ねんどぼうや』『おやおや、おやさい』
	15日	9	4	『よかったねネッドくん』『だくちるだくちる』『おばけがぞろぞろ』 『やさいのおなか』『だるまさんの』
	19日	10	2	『月へいったうさぎ』『じいちゃんによる』 『だいくとおにろく』『おかあさんのパンツ 2』
	22日	7	2	『ちいさなあかいめんどり』『びくびくピリー』 『あかいことりとライオン』『くだものだもの』
合計4回実施 延べ参加者数48人 (子ども：35人 大人：13人)				

(17) 展示コーナー

期間	内容
4月1日～7月31日	「名著復刻 日本児童文学館」
8月1日～2月28日	「名著初版本復刻 太宰治文学館」
3月1日～3月31日	「著者サイン本展覧会」 Part1



(18) 特集コーナー 《毎月のテーマ》

月	一般	児童
4	少女の世界	しってる！このほん
5	子どもと一緒に…	かんさつ！「おとな」ってどんな人？
6	教科書展示 協力：学校教育課	空
7	小さな幸せを感じて生きよう ～シンプルライフのすすめ～	夏休みによみたい本
8	戦争？平和？？憲法を読んでみよう	夏休みによみたい本
9	健康のために運動しよう！	月・日・星 来い来い来い
10	愛が隠れ蓑？DV・虐待・ストーカー 協力：人権推進室	図書館の「カエル」をさがせ！
11	阪南ブランド十四匠 協力：阪南市商工会	〇〇の秘密、大公開！
12	寒ーい冬がやってきた！	もういくつ寝ると
1	幕末・維新	「ひ」がつく生きもの な・あ・に？
2	お酒を楽しむ	甘いものはお好き？
3	琳派400年	はる、はる、どんな春？



【一般】



【児童】

9. ブックスタート事業

平成14年度に赤ちゃんの言葉と心を育む子育て支援事業として開始。阪南市立保健センターにおいて毎月行っている「4カ月児健康診査」時に絵本1冊と図書館利用案内などが入った「ブックスタートパック」を図書館司書・ブックスタートボランティアスタッフ4～5人が説明をそえながら手渡ししている。未受診の親子には後日、保健師から手渡しする。

フォローアップとして、乳幼児とその保護者向けに、毎月「おひざにだっこのおはなしかい」を図書館で開催。平成22年度から年3回、保健センターから保健師の派遣を受けている。

(1) ブックスタートパック配布数

今年度配布数

月日	配布数
4月3日	26
5月8日	27
6月5日	32
7月3日	27
8月7日	34
9月4日	27
10月2日	29
11月6日	29
12月4日	30
1月8日	41
2月5日	30
3月5日	29
保健師から	12
合計	373
配布率	100.0%

年度推移

年度	配布数
平成14年度	274
平成15年度	490
平成16年度	497
平成17年度	428
平成18年度	431
平成19年度	432
平成20年度	445
平成21年度	450
平成22年度	414
平成23年度	396
平成24年度	361
平成25年度	370
平成26年度	373
総配布数	5,361

(2) 「おひざにだっこのおはなしかい」

親子参加組数 (1回20分、24回開催)

	1回目	2回目	合計	うち初参加
4月	1	3	4	4
5月	9	6	15	6
6月	9	6	15	7
7月	7	3	10	3
8月	9	9	18	7
9月	11	13	24	8
10月	2	4	6	1
11月	6	7	13	6
12月	2	5	7	3
1月	5	7	12	2
2月	8	5	13	5
3月	10	7	17	9
合計	79	75	154	61
回平均	6.6	6.3	6.4	5.1
前年度	8.3	8.8	8.6	5.0
前年比	79%	71%	75%	102%

26年度配布絵本

『じゃあじゃあびりびり』
まついのりこ

第2子以降に配布

(5種類から1冊選択)

『おつきさまこんばんは』

林明子

『くだもの』平山和子

『がたんごとんがたんごとん』

安西水丸

『いないいないばあ』

松谷みよ子

『くっついた』三浦 太郎

「おひぎにだっこのおはなしかい」内容

日時：原則第2月曜日10:30～10:50、11:10～11:30 対象：0～2歳

月日	わらべうたあそび	紹介した絵本
4月 7日	♪かいぐり ♪ここはとーちゃんにんどころ ♪ラッコの赤ちゃん	『こぐまちゃんとふうせん』わかやまけん 『おなかがすいた』佐々木マキ 『もけらもけら』山下洋輔
5月 19日	♪イケノハタモーテ ♪ねずみねずみ ♪ラッコの赤ちゃん	『あなたはだあれ』松谷みよ子 『ぼうしぴょこ』前田マリ 『もこもこもこ』谷川俊太郎
6月 9日	♪ころころおはな ♪ねずみねずみ ♪いちりにりさんり	『ノントンぶらんこのせて』キヨノサチコ 『かささしてあげるね』はせがわせつこ 『ちへいせんのみえるところ』長新太 『ロボットボット』こかせさち
7月 14日	♪ころころおはな ♪うまはととし ♪ぽっつんぽっつ ♪こりやどこのじぞうさん	『いいおかお』松谷みよ子 『あーいいきもち』しまづかずこ 『ぎーこんぎーこん』とよたかずひこ
8月 11日	♪ハナハナあそび ♪馬はととし ♪ちっちゃい豆こ～ろころ	『たまごのあかちゃん』神沢利子 『がたんごとんがたんごとんざぶんざぶん』安西水丸 『こぐまちゃんのどろあそび』わかやまけん
9月 8日	♪鼻はなたかくなあれ ♪ちっちゃい豆こ～ろころ ♪ぞうきんぬったら	『ぼぼんぴぼんぼん』松竹いね子 『みかんオレンジ』柏原晃夫 『おつきさまこんばんは』林明子
10月 6日	♪鼻はなたかくなあれ ♪チュチュココ ♪はっばのうえのどんぐり	『おふろでちゃぶちゃぶ』松谷みよ子 『あかあかろくろ』柏原晃夫 『ころころにやーん』長新太
11月 10日	♪あがりめさがりめ ♪ここはてつくび ♪はっばのうえのどんぐり	『ぷくちゃんのすてきなばんつ』ひろかわさえこ 『おかあさんだ』まついのりこ 『くだもの』平山和子
12月 8日	♪こりやどこのじぞうさん ♪ここはてつくび ♪ぺっちゃんばな	『おおさむこさむ』松谷みよ子 『だるまさんと』かがくいひろし 『くるくるくるりん』杉田比呂美
1月 19日	♪ころころおはな ♪せんべ ♪こりやどこのじぞうさん	『かくかくしかく』得田之久 『にんじんさんがあかいわけ』松谷みよ子 『ペンギンたいそう』齋藤慎
2月 9日	♪せんべ ♪めんめんすーすー ♪なこうかとぼうか	『なーらんだ』三浦太郎 『ノントンあそびましょ』キヨノサチコ 『いないいないばあ』松谷みよ子
3月 9日	♪オデコサンヲマイテ ♪オスワリヤス ♪なこうかとぼうか	『いないいないばあ』松谷みよ子 『いもむしごーろごろ』こばやしえみこ 『がちゃがちゃどんどん』元永定正

*7月、12月、2月は保健センターより保健師が来館し、育児相談等を行った。

10. 阪南市子ども読書活動推進計画

平成26年3月に制定された「第二次阪南市子ども読書活動推進計画」に基づき、「阪南市子ども読書活動推進会議」を立ち上げた。11月に開催された会議では、家庭読書普及の取り組みを行うことを確認し、また個々の取り組みを報告し、情報交換も行われた。

11. 図書館サポーター・ブックファン（ボランティア）

生涯学習の一環として、市民が自由意志に基づき、無償で個人の技能・能力を提供。図書館業務のうち市民参加が可能なものについて、援助を受けている。

平成19年より、図書館をサポートするボランティア全体の名称を、「図書館サポーター・ブックファン」とした。

(1) 「図書館フレンズ」－ 日常業務のサポート

登録 80人 延べ 2,704人参加

①制度へのあゆみと活動展開

平成15年4月	図書館サポーター制度導入決定（試行）
平成15年6月	募集・活動開始（配架・修理装備・館内装飾・リサイクル）
平成16年4月	以後毎年更新・新規募集（ボランティア保険予算化）
平成17年6月	活動に「書庫入れ作業」を追加
平成19年7月	名称を「図書館サポーター」から「図書館フレンズ」に変更
平成20年4月	活動に「広報」を追加。図書館ボランティア便り「絆」の開始 本の修理・装備の作業に「本の清拭」を追加
平成26年4月	活動に「生け花等環境整備」を追加

②内容

配架	開館日の9：00～10：00（開館前） 月末資料整理日の10：00～12：00、13：00～15：00
書庫入れ作業	火曜日10：00～12：00 金曜日11：00～12：30
本の修理等	月曜日10：00～12：00、13：00～15：00 金曜日10：00～12：00、13：00～15：00
館内装飾	月1回程度随時 児童コーナー壁面装飾・窓飾り等
リサイクル関連	リサイクル本の除籍印押し 月1回・図書館の指定した木曜日10：00～12：00 リサイクル雑誌の除籍印押し（年1回） リサイクル会場設営（本並べ）・会場片付け リサイクル当日の会場整理補助
広報関連	年3回 第19・20・21号「絆・図書館ボランティア便り」の発行 図書館フレンズを募集するためのポスター・しおり等を作成 ボランティアフェスティバルのパネル作成・展示
生け花等環境整備	週2回程度随時 生け花を活けたり、館内の観葉植物の世話等

③活動状況詳細

参加人数

(延べ人数)

	4月	5月	6月	7月	8月	9月	10月	11月	12月	1月	2月	3月	合計
配架	143	128	129	120	113	125	109	119	101	113	103	128	1,431
書庫入れ	56	35	42	42	40	37	35	25	23	27	13	30	405
修理装備	46	29	36	37	42	42	37	28	32	33	35	31	428
館内装飾	2	4	2	5	2	3	3	2	2	2	3	2	32
リサイクル	2	8	38	2	4	2	11	23	2	3	53	3	151
広報	0	7	14	0	0	6	8	0	0	7	9	16	67
生け花等環境整備	16	14	18	18	16	14	18	16	14	16	12	18	190
合計	265	225	279	224	217	229	221	213	174	201	228	228	2,704

処理冊数

(冊)

	4月	5月	6月	7月	8月	9月	10月	11月	12月	1月	2月	3月	合計
修理	461	193	322	301	520	403	215	180	221	218	139	185	3,358
本の装備	77	31	43	48	19	39	89	46	54	107	104	44	701
本の清拭	153	111	111	264	52	70	196	324	307	145	475	578	2,786
合計	691	335	476	613	591	512	500	550	582	470	718	807	6,847

推移

	登録者数	参加人数 (延べ人数)							合計	処理冊数	
		配架	書庫入れ	修理装備	館内装飾	リサイクル	広報	生け花等環境整備		修理装備	清拭
15年度	20	80		46	21	8			155	521	
16年度	28	532		98	37	25			692	1,303	
17年度	33	386	99	119	25	23			652	1,642	
18年度	36	591	141	180	30	58			1,000	2,038	
19年度	48	751	240	266	38	74			1,369	2,936	
20年度	61	704	265	361	34	164	12		1,540	3,583	5,317
21年度	75	1,342	385	449	28	144	96		2,444	3,467	5,113
22年度	75	1,481	494	338	30	125	73		2,541	3,175	2,307
23年度	75	1,358	469	396	35	140	57		2,455	3,975	2,330
24年度	83	1,438	426	404	33	108	54		2,463	3,467	3,654
25年度	84	1,587	479	434	26	131	70		2,727	3,781	3,041
26年度	80	1,431	405	428	32	151	67	190	2,704	4,059	2,786
合計	698	8,596	3,403	3,519	369	1,151	429	190	17,657	33,947	24,548

(2) 「ブックスタートボランティアスタッフ」－ブックスタートのサポート

登録：16人 延べ51人参加

活動回数：12回（月1回）

対象：373組の4カ月児とその保護者

活動内容：一組ずつブックスタートの説明をし、パックを手渡す。チラシセット組み作業を年1回行う。

(3) 「おはなしでてこい」「ほんなん紙芝居」－おはなし会のサポート

登録：13人 延べ60人参加

活動回数：36回

対象：幼児から小学生

活動内容：毎週土曜日（2時～2時半）に開催しているおはなし会のうち、月2回を「おはなしでてこい」が、月1回を「ほんなん紙芝居」が担当する。絵本やおはなし、紙芝居、手遊びなどで構成している。

12. 見学・実習等

(1) 図書館見学

5月20日(火)	・尾崎保育所4・5歳児(おはなし会・貸出)	63人
5月27日(火)	・尾崎幼稚園4歳児(おはなし会・貸出)	33人
6月6日(金)	・東鳥取小学校3年生(見学)	45人
6月9日(月)	・尾崎小学校3年生(見学)	30人
6月12日(木)	・朝日小学校3年生(見学)	25人
6月16日(月)	・舞小学校3年生(見学)	53人
6月17日(火)	・桃の木台小学校3年生(見学)	78人
6月23日(月)	・箱作小学校3年生(見学)	36人
6月24日(火)	・上荘小学校3年生(見学)	62人
6月24日(火)	・たんぼぼ園(見学・おはなし会)	7人
6月26日(木)	・西鳥取小学校3年生(見学)	26人
9月22日(月)	・尾崎幼稚園3・4歳児(おはなし会・貸出)	58人
11月6日(木)	・はあとり幼稚園4歳児(おはなし会・貸出)	41人
11月11日(火)	・まい幼稚園4歳児(おはなし会・貸出)	56人
12月15日(月)	・下荘保育所5歳児(おはなし会・貸出)	34人
1月19日(月)	・石田保育所5歳児(おはなし会・貸出)	28人

(2) 職業体験・インタビュー・実習等

4月24日(木)	・近畿大学法学部(インタビュー)	1人
5月15日(木)	・鳥取中学校2年生(職業体験)	3人
5月29日(木)	・飯の峯中学校2年生(職業体験)	3人
6月10日(火)	・鳥取東中学校2年生(職業体験)	3人
8月3日(日)	・近畿大学通信教育部(インタビュー)	1人
8月4日(月)5日(火)	・小学校2年目教員社会体験研修	2人
8月11日(月)~15日(金)	・大阪樟蔭女子大学(インターンシップ)	1人
8月14日(木)15日(金)	・中学校2年目教員社会体験研修	1人
8月18日(月)19日(火)	・小中学校2年目教員社会体験研修	3人
8月21日(木)22日(金)	・小中学校2年目教員社会体験研修	3人
9月22日(日)	・近畿大学通信教育部(インタビュー)	1人
11月13日(木)14日(金)	・貝掛中学校2年生(職業体験)	3人
12月7日(日)	・近畿大学通信教育部(インタビュー)	1人

13. 関係団体

家庭地域文庫（子ども文庫） 計5文庫

名称	代表者名	活動場所
あたごともだち文庫	加藤和子	あたごプラザ
いずみ文庫	山本典子	いずみが丘住民センター
つくし文庫	谷本美由貴	箱作住民センター
どんぐり文庫	根来千歳	自然田住民センター
めだか文庫	西野豊子	自宅（黒田）

*てのひら文庫（平成8年開庫）は平成25年度をもって閉庫

読書会 計8団体

名称	代表者名
ウエストバード	名倉やよい
自然と本の会たんぼぼ読書会	中田葉子
スマイル	東野享子
箱作子どもの本の会	明石貞代
阪南市読書友の会	三澤律子
〃 さくらグループ	三澤友子
〃 すみれグループ	西令子
〃 ばらグループ	日野郁子
〃 ぼたんグループ	北浦キヨ
〃 ももグループ	清水弘子
〃 ゆりグループ	家中満喜子
ピーターラビット	原田史子
ひよこ本の会	金井享子
舞小学校えほんのへや	井上和代

*ピーターラビットは平成26年度をもって活動休止

阪南市子ども文庫連絡会

代表者：原田史子

阪南市おはなしの会

代表者：斎藤美智子

朗読ほほえみ（対面朗読班）

代表者：小笠原雅子・滝北千代子

図書館フレンズ

代表者：釣船廣子

おはなしボランティアグループ「おはなしでてこい」

代表者：谷本美由貴

ブックスタートボランティアスタッフ

代表者：西令子

はんなん紙芝居

代表者：橋本一郎

紙芝居サークル「花菜」

代表者：渡辺美代子

14. 図書館協議会委員

任期：平成25年7月1日～平成27年6月30日

構成	氏名	所属団体名
阪南市立中学校の代表者	下 林 奈 央	阪南市立飯の峯中学校
阪南市立小学校の代表者	石 橋 博 之	阪南市立波太小学校
阪南市立幼稚園の代表者	寺 田 有 佳 利	阪南市立まい幼稚園
阪南市内に事務所を有する 社会教育関係団体が推薦した 当該団体の代表者	日 野 郁 子	阪南市読書友の会
	加 藤 和 子	阪南市子ども文庫連絡会
学識経験者	高 萩 綾 子	大阪府立中央図書館
	堀 田 穰	京都学園大学人間文化学部
	福 井 貴 子	大阪府立泉鳥取高校
	釣 船 廣 子	阪南市みんなの図書館を考える会
公募による市民	筒 井 惇 美	
	森 本 典 子	

第1回図書館協議会 平成26年8月7日(木)午後2時30分 10人出席

- 案件
1. 平成25年度事業報告について
 2. 阪南市生涯学習推進計画の見直しについて

第2回図書館協議会 平成26年12月11日(木)午後2時30分 7人出席

- 案件
1. 阪南市生涯学習推進計画(素案)について
 2. 本のリサイクル～現状と課題について(1)
 3. 図書館サポーター(ボランティア)について

第3回図書館協議会 平成27年3月12日(木)午後2時30分 8人出席

- 案件
1. 阪南市生涯学習推進計画(案)について
 2. 平成27年度事業計画(案)について
 3. 本のリサイクル～現状と課題について(2)
 4. 雑誌スポンサー制度について

阪南市立図書館条例・規則

○阪南市立図書館条例

平成元年3月28日
条例第4号

改正 平成25年12月24日条例第36号

(設置)

第1条 図書館法(昭和25年法律第118号。以下「法」という。)第10条の規定に基づき、図書、記録その他必要な資料の収集、整理及び保存を行い、市民の利用に供し、その教養、調査研究等に資するため図書館を設置する。

(名称及び位置)

第2条 図書館の名称及び位置は、次のとおりとする。

名称 位置

阪南市立図書館 阪南市尾崎町35番地の3

(職員)

第3条 図書館に館長その他必要な職員を置く。

(図書館協議会)

第4条 法第14条第1項の規定に基づき、阪南市立図書館協議会(以下「協議会」という。)を置く。

(平25条例36・一部改正)

(組織)

第5条 協議会は、委員12人以内で組織する。

2 委員は、学校教育及び社会教育の関係者、家庭教育の向上に資する活動を行う者、学識経験のある者並びに公募による市民の中から、阪南市教育委員会(以下「教育委員会」という。)が委嘱し、又は任命する。

3 委員の任期は、2年とし、再任を妨げない。ただし、委員が欠けた場合における補欠の委員の任期は、前任者の残任期間とする。

(平25条例36・全改)

(入館の制限)

第6条 館長は次の各号に該当するときは、入館を禁止し、又は退館させることができる。

(1) 公の秩序又は善良な風俗を乱すおそれがあるとき。

(2) 建物又は附属設備を破損するおそれがあるとき。

(3) 管理上支障があるとき。

(4) その他教育委員会が不相当と認めるとき。

(平25条例36・旧第7条繰上・一部改正)

(弁償の義務)

第7条 故意又は過失により、図書館資料を亡失し、又は破損した者は、現品又は相当の代価をもって弁償しなければならない。

(平25条例36・旧第8条繰上)

(委任)

第8条 この条例に定めるもののほか、図書館の管理、運営等に関し必要な事項は、教育委員会規則で定める。

(平25条例36・旧第9条繰上)

附 則

この条例は、公布の日から施行する。ただし、図書館の使用は、平成元年11月3日から開始する。

附 則(平成25年12月24日条例第36号)

この条例は、平成26年4月1日から施行する。

○阪南市立図書館管理運営規則 (抜粋)

平成元年6月30日

教委規則第8号

注 平成23年2月24日教委規則第2号から条文注記入る。

改正 平成元年12月27日教委規則第9号

平成2年9月27日教委規則第3号

平成3年3月14日教委規則第1号

平成3年12月12日教委規則第7号

平成5年3月18日教委規則第3号

平成11年3月31日教委規則第4号

平成12年2月17日教委規則第2号

平成13年10月15日教委規則第12号

平成13年11月21日教委規則第14号

平成15年3月27日教委規則第4号

平成15年12月17日教委規則第10号

平成17年3月7日教委規則第2号

平成17年3月24日教委規則第4号

平成18年12月27日教委規則第10号

平成23年2月24日教委規則第2号

平成24年3月28日教委規則第4号

平成25年12月24日教委規則第7号

目次

第1章 総則(第1条—第6条)

第2章 個人貸出し(第7条—第11条)

第3章 団体貸出し(第12条—第17条)

第4章 図書館資料(第18条—第22条)

第5章 図書館協議会(第23条—第27条)

第6章 自動車文庫(第27条の2—第27条の5)

第7章 視聴覚室の使用(第28条—第33条)

第8章 補則(第34条)

附 則

第1章 総則

(趣旨)

第1条 この規則は、阪南市立図書館条例(平成元年阪南町条例第4号。以下「条例」という。)第8条の規定に基づき、阪南市立図書館(以下「図書館」という。)の管理運営に関し必要な事項を定めるものとする。

(平25教委規則7・一部改正)

(事業)

第2条 図書館は、図書館法(昭和25年法律第118号)第3条の趣旨に基づき、次の事業を行う。

- (1) 図書館資料（第18条に規定するものをいう。以下「資料」という。）の収集、整理及び保存
- (2) 読書相談、読書案内等を含む資料の貸出し
- (3) 調査研究に対する資料の紹介及び提供
- (4) 読書会、研究会等の各種行事の主催及び援助
- (5) 読書団体との連絡及び協力
- (6) 他の図書館、学校、公民館等との連絡及び協力
- (7) 自動車文庫の運営
- (8) その他図書館活動を推進するために必要な事業

（平25教委規則7・一部改正）

（利用時間）

第3条 図書館の利用時間は、次のとおりとする。

- (1) 日曜日から火曜日及び木曜日 午前10時から午後5時まで
- (2) 金曜日及び土曜日 午前10時から午後7時まで（国民の祝日に関する法律（昭和23年法律第178号）に規定する休日（以下「祝日」という。）に当たるときは、午後5時まで）

2 館長が特に必要と認めた場合は、前項の利用時間を臨時に変更することができる。

（平25教委規則7・一部改正）

（休館日）

第4条 図書館の休館日は、次に掲げるとおりとする。

- (1) 祝日の翌日
- (2) 12月29日から翌年の1月3日までの日（前号に掲げる日を除く。）
- (3) 水曜日
- (4) 資料整理日（1月4日及び1月から11月までの各月の末日）
- (5) 館長が特別に定める資料整理期間（年間14日以内）

2 前項第1号に規定する日が土曜日、日曜日若しくは祝日又は同項第3号に規定する日に当たるときは、その翌日以後の直近の休館日でない日を休館日とする。

3 第1項第4号に規定する日（1月4日を除く。）が同項第1号又は第3号に規定する日に当たるときは、その直前の休館日並びに土曜日、日曜日及び祝日でない日を休館日とし、1月4日が同項第3号に規定する日に当たるときは、その翌日を休館日とする。

4 前3項の規定にかかわらず、阪南市教育委員会が必要と認めるときは、休館日を変更し、又は臨時に休館することができる。

（平23教委規則2・平25教委規則7・一部改正）

（入館者の心得）

第5条 入館者は、次に掲げる事項を守らなければならない。

- (1) 館内においては、静粛にし、他人に迷惑をかけること。
- (2) 館内で喫煙、飲食等をしないこと。
- (3) 資料及び設備は、大切に取り扱い、汚損したりみだりに移動したりしないこと。

- (4) 館内で、ビラ、ポスターその他の広告物を掲示又は配布しないこと。
- (5) 館内で、物品の販売、宣伝その他これらに類する行為をしないこと。
- (6) 所定の場所以外に立ち入らないこと。
- (7) その他館長が指示すること。

（利用の制限）

第6条 館長は、この規則の規定及び館長の指示に従わないものに対しては、図書館の資料及び設備の利用を一時停止、又は禁止することができる。

第2章 個人貸出し

（貸出しを受けられる者）

第7条 個人貸出しを受けることができる者は、次のとおりとする。

- (1) 阪南市内に居住する者
- (2) 阪南市内に勤務又は通学する者
- (3) その他館長が適当と認めた者

（平25教委規則7・一部改正）

（個人貸出しの登録）

第8条 個人貸出しを受けようとする者は、図書貸出券申込書（様式第1号）を提出し、登録を受けなければならない。

2 前項の申込みに当たっては、住所及び氏名を証明するに足りると館長が認める書類を提示し、確認を受けなければならない。

3 登録の内容に変更が生じたときは、直ちに届け出なければならない。

（平25教委規則7・一部改正）

（図書貸出券）

第9条 館長は、前条の登録者に図書貸出券を交付する。

2 図書貸出券の有効期間は、登録の日から5年間又は当該登録者が第7条に規定する資格を喪失するまでとする。

3 図書貸出券の有効期間の更新をしようとする場合は、前条第2項の規定を準用する。

4 図書貸出券を紛失したときは、速やかに届け出るとともに、再交付の手続をしなければならない。この場合において、当該再交付に係る実費に相当する額を負担しなければならない。

5 前項の手続を行わず、図書貸出券が登録者以外の者によって使用され、損害が生じた場合は、登録者本人がその責任を負うものとする。

（平25教委規則7・一部改正）

（貸出数と期間）

第10条 資料の貸出数は、登録者が期限内で読むことができる範囲の冊数及び視聴覚資料3点以内とする。

2 貸出期間は、貸出しの日の翌日から起算して2週間以内とし他者の利用を妨げない限りにおいて、1回だけ延長することができる。

3 館長が特に必要と認めた場合は、前2項の貸出数及び貸出期間を変更することができる。

（平25教委規則7・一部改正）

（返納を怠ったものに対する処置）

第11条 館長は、貸出期間内に資料を返納しなかった者に対し、6か月を限度として個人貸出しを停止することができる。

2 館長は、貸出期間の翌日から起算して6か月を経過する日までに資料が返納されないときは、当該資料の貸出しを受けた者が当該資料を紛失したものとみなすことができる。

第3章 団体貸出し

(貸出しを受けられる者)

第12条 市民の読書生活の充実に寄与するため、市内の団体等(次条に規定するものをいう。以下同じ。)に資料を貸し出すことができる。

(貸出しを受けられる団体)

第13条 団体貸出しを受けることができるものは、次に掲げる市内の団体等とする。

- (1) 学校その他の教育機関
- (2) 地域団体、職域団体及び読書団体
- (3) その他館長が適当と認めた団体

(平25教委規則7・一部改正)

(団体貸出しの登録)

第14条 団体貸出しを受けようとする団体は、団体貸出利用申込書(様式第2号)を提出し、登録を受けなければならない。

2 登録の内容に変更が生じたときは、直ちに届け出なければならない。

(図書貸出券)

第15条 館長は、前条の登録団体等に図書貸出券を交付する。

2 その他団体貸出しの図書貸出券については、第9条の規定を準用する。

(貸出数と期間)

第16条 資料の貸出数は、館長が当該団体等の規模を考慮して定める。

2 貸出期間は、貸出日の翌日から起算して6か月以内とする。

3 館長が特に必要と認めた場合は、前2項の貸出数及び貸出期間を変更することができる。

(平25教委規則7・一部改正)

(返納を怠った団体等に対する処置)

第17条 第11条の規定は、資料を返納しなかった団体等について準用する。

(平25教委規則7・一部改正)

第4章 図書館資料

(定義)

第18条 図書館に置く資料は、次のとおりとする。

- (1) 図書、新聞及び雑誌
- (2) 郷土資料及び行政資料
- (3) 視聴覚資料
- (4) その他必要な資料

(貸出禁止資料)

第19条 次に掲げる資料は、貸出しを禁止する。

- (1) 貴重資料
- (2) 新聞、広報類
- (3) その他館長が指定する資料

(平25教委規則7・一部改正)

(寄贈及び委託)

第20条 館長は、資料の寄贈又は委託を受けることができる。

2 寄贈又は委託を受けた資料については、図書館所有の資料と同様の取扱いにより一般の利用に供することができる。

(資料の廃棄)

第21条 資料が次の各号のいずれかに該当するときは、館長はこれを廃棄又は除籍処分することができる。

(1) 不用又は使用不能になったとき。

(2) その他館長が認めるとき。

(平25教委規則7・一部改正)

(資料の複写)

第22条 資料を複写しようとするものは、資料複写申込書(様式第3号)を提出し、複写に要する実費相当額を納付しなければならない。

2 複写により著作権法(昭和45年法律第48号)上の問題が生じた場合は、当該複写の申込者が全てその責任を負うものとする。

3 館長が特に指定する資料については、複写することができない。

(平25教委規則7・一部改正)

第5章 図書館協議会

(所掌事務)

第23条 条例第4条に規定する阪南市立図書館協議会(以下「協議会」という。)は、図書館の運営に関し館長の諮問に応ずるとともに、図書館の行う事業について、館長に対して意見を述べることができる。

第24条 削除

(平25教委規則7)

(会長)

第25条 協議会に会長を置く。

2 会長は、委員の互選によって選出する。

3 会長は、協議会を代表し、会務を総理する。

4 会長に事故があるときは、あらかじめ会長の指定する委員がその職務を代行する。

(平25教委規則7・一部改正)

(会議)

第26条 会議は、会長が招集し、会長がその議長となる。

2 協議会は、委員の定数の半数以上の委員が出席しなければ、会議を開くことができない。

3 協議会の議事は、出席した委員の過半数で決し、可否同数のときは、議長の決するところによる。

(平25教委規則7・一部改正)

(庶務)

第27条 協議会の庶務は、生涯学習部図書館において処理する。

(平25教委規則7・全改)

第6章 自動車文庫

(自動車文庫)

第27条の2 図書館は、市内を巡回し、図書の貸出しを行い、広く一般の利用に供するため、自動車文庫を設ける。

(自動車文庫の巡回日時及び場所)

第27条の3 自動車文庫の巡回日時及び場所は、館長が別に定める。

(自動車文庫の貸出手続)

第27条の4 自動車文庫の貸出手続については、第7条から第9条まで及び第11条の規定を準用する。

(自動車文庫の貸出数と期間)

第27条の5 自動車文庫の貸出数は、20冊以内とし、貸出期間は、次の巡回日までとする。

2 館長が特に必要と認めた場合は、前項の貸出数及び貸出期間を変更することができる。

(平24教委規則4・平25教委規則7・一部改正)

第7章 視聴覚室の使用

(使用目的)

第28条 視聴覚室は、図書館事業の振興に資する読書会、研究会等の活動のために使用する。

(使用手続)

第29条 視聴覚室を使用しようとするものは、視聴覚室使用許可申請書(様式第4号)を提出し、許可を受けなければならない。

(平25教委規則7・一部改正)

(使用時間)

第30条 視聴覚室の使用時間は、図書館の利用時間とする。

2 前項の使用時間は、館長が特に必要と認めた場合は、延長し、又は短縮することができる。

(使用の制限)

第31条 館長は、次の各号のいずれかに該当するときは、視聴覚室の使用を許可しない。

- (1) 使用者が公の秩序又は風紀を乱すおそれがあるとき。
- (2) その他管理上特に支障があるとき。

(使用の取消し等)

第32条 館長は、次の各号のいずれかに該当するときは、視聴覚室の使用を取り消し、又は停止することができる。

- (1) 使用者が条例又はこの規則の規定に違反したとき。
- (2) 災害その他の事故により使用できないとき。
- (3) 図書館運営上特に必要があるとき。

(使用者の遵守事項)

第33条 視聴覚室の利用者は、次の事項を守らなければならない。

- (1) 条例及び規則に従うこと。
- (2) 使用許可のない設備を使用しないこと。
- (3) 使用後の整理、整頓及び原状回復を行うこと。
- (4) その他館長の指示に従うこと。

第8章 補則

(施行の細目)

第34条 この規則に定めるもののほか、必要な事項は、教育長が別に定める。

附 則

この規則は、公布の日から施行する。ただし、第3条第1項ただし書の規定は、平成2年4月1日から施行する。

附 則 (平成元年12月27日教委規則第9号)

この規則は、公布の日から施行する。

附 則 (平成2年9月27日教委規則第3号)

この規則は、平成2年10月1日から施行する。

附 則 (平成3年3月14日教委規則第1号)

この規則は、平成3年4月1日から施行する。

附 則 (平成3年12月12日教委規則第7号)

この規則は、公布の日から施行する。

附 則 (平成5年3月18日教委規則第3号)

この規則は、平成5年4月1日から施行する。

附 則 (平成11年3月31日教委規則第4号)

この規則は、平成11年4月1日から施行する。

附 則 (平成12年2月17日教委規則第2号)

この規則は、平成12年4月1日から施行する。

附 則 (平成13年10月15日教委規則第12号)

この規則は、公布の日から施行する。

附 則 (平成13年11月21日教委規則第14号)

この規則は、平成13年12月1日から施行する。

附 則 (平成15年3月27日教委規則第4号)

この規則は、平成15年4月1日から施行する。

附 則 (平成15年12月17日教委規則第10号)

この規則は、平成16年4月1日から施行する。

附 則 (平成17年3月7日教委規則第2号)

この規則は、平成17年7月1日から施行する。

附 則 (平成17年3月24日教委規則第4号)

この規則は、公布の日から施行する。

附 則 (平成18年12月27日教委規則第10号)

この規則は、平成19年4月1日から施行する。

附 則 (平成23年2月24日教委規則第2号)

この規則は、平成23年4月1日から施行する。

附 則 (平成24年3月28日教委規則第4号)

この規則は、平成24年4月1日から施行する。

附 則 (平成25年12月24日教委規則第7号)

この規則は、平成26年4月1日から施行する。

別紙様式(略)

図書館位置図



●開館時間 午前10時～午後5時

金・土曜日は午後7時まで

祝日は午後5時まで

●休館日 水曜日

国民の祝日のあとの日

資料整理日

特別資料整理期間

年末年始



自動車文庫ふれあい号

図書館年報 平成26年度

(2014年度)

2015年7月

編集・発行 阪南市立図書館

〒599-0201 大阪府阪南市尾崎町35-3

TEL (072) 471-9000

FAX (072) 471-9198

<http://www3.city.hannan.osaka.jp>