図書館年報

平成２８年度

（2016年度）

サラダホール正面玄関

阪南市立図書館

はじめに

阪南市立図書館の平成 28 年度（2016 年度）事業実績を「図書館年報（平成 28 年度）」としてまとめました。

平成 28 年度は図書館システムを 9 月に更新し、それを機会にスマートフォン用サイト、館内閲覧用タブレット（4 台）、館内フリーWi-Fi、カーリルタッチ、クラウドによる読書推進サービス、予約本受取サービス等を導入・開始しました。予約本受取サービスとは、東鳥取公民館、西鳥取公民館、サラダホール内に設置したロッカーから本を受け取れるサービスです。ロッカーについては、開館時間外の受取を想定したものです。

また、高齢者層の利用が増加していることから、ブラウジングコーナーに「いきいきライフコーナー」を設置しました。10 の小テーマのもと、さまざまな本に出会ってもらう図書館見本市的なコーナーとしています。

また、全国モーターボート競走施行者協議会からの助成金により、環境保全促進助成事業を行いました。市内の団体の協力を得て、自然写真家今森光彦氏の講演会および「阪南市の自然・写真展」を開催することができました。

平成 29 年度は、「本のリサイクル」を市民協働事業として開始予定です。また、子ども読書活動推進のための「えほんのひろば事業」も始動します。平成 29 年度も下記の方針に沿って、図書館活動を進めてまいります。

平成 29 年 7 月

阪南市立図書館　館長

阪南市立図書館基本方針

１．　暮らしに役立つ図書館

２．　知的好奇心に応える図書館

３．　子どもの可能性を伸ばす図書館

４．　協働と連携を進める図書館

目　　次

1. 阪南市の概況 1
2. 図書館の沿革 1
3. 施設の概要 3
4. 図書館費予算 3
5. 図書館資料 4
(1)分類別蔵書冊数 4
(2)受入新聞・雑誌 5
(3)その他の資料. 6
6. 利用状況 7
(1)貸出状況(団体貸出含む) 7
(2)CD館内試聴件数 14
(3)予約・リクエスト冊数. 14
(4)レファレンス件数 15
(5)複写サービス. 15
(6)利用支援サービス(障がい者サービス) 15
7. サービス指標(奉仕状況) 16
8. 行事・催し等 17
(1)「家庭読書の日」 17
(2)「想い出かたり」回想法へのご招待. 17
(3)子どもの日フェスティバル(サラダホールの全館イベント) 17
(4)えほんの広場「面展台」製作教室. 17
(5)本のリサイクル 18
(6)選書のための新刊児童書展示会. 18
(7)体験！1日図書館員 18
(8)夏休み工作教室 18
(9)紙芝連続講座「紙芝居の演じ方」. 18
(10)えほんを楽しもう「読みきかせ入門講座」. 19

(11)自然と遊ぼう!!親子自然体験講座 19
(12)11月3日「図書館誕生日企画」 19
(13)環境保全促進助成事業 20
(14)文学講演会「谷崎潤一郎・変幻自在～『吉野葛』を中心にして～」 20
(15)展示「本となかよし」 21
(16)後援事業 21
(17)おはなし会 22
(18)はじまりはじまり♪紙芝居 26
(19)展示コーナー 28
(20)特集コーナー《毎月のテーマ》 29
9. ブックスタート事業 30
(1)ブックスタートパック配布数 30
(2)「おひざにだっこのおはなしかい」 31
10. 阪南市子ども読書活動推進計画 32
11. 図書館フレンズ(ボランティア) 32
12. 見学・実習等 34
(1)図書館見学 34
(2)職業体験・インタビュー・実習等 35
13. 関係団体 35
14. 図書館協議会委員 36
阪南市立図書館条例・規則 37

1. 阪南市の概況

（平成29年3月末日現在）
面積　36.17k㎡
人口　55,580人
世帯数　24,132世帯

2. 図書館の沿革

昭和52年 4月 1日	図書室開室（尾崎住民センター3階）
昭和58年 5月30日	総合センター建設プロジェクトチーム結成
昭和61年11月19日	文化センター・図書館建設概要決定
昭和62年 5月 1日	文化センター・図書館推進室設置
昭和63年 3月25日	文化センター・図書館建設工事着工
平成元年 3月23日	文化センター・図書館施設愛称「サラダホール」に決定
平成元年 3月28日	阪南町立図書館条例公布
平成元年 8月31日	文化センター・図書館建設工事竣工
平成元年 9月30日	図書室閉室
平成元年11月 3日	阪南町立図書館開館
平成 2年 3月	自動車文庫「ふれあい号」運行開始
平成 2年 4月	夜間開館開始
平成 2年 4月	留守家庭児童会、朝日小学校山中分校に団体貸出開始
平成 3年 1月	幼稚園に団体貸出開始（～12年3月）
平成 3年 7月	「やんぐあだるとコーナー」設置
平成 3年10月 1日	市制施行に伴い「阪南市立図書館」に名称変更
平成 4年 3月	赤ちゃん絵本コーナー設置
平成 5年 3月 1日	「阪南市立図書館身体障害者サービス実施要綱」制定
平成 5年 4月	貸出冊数をひとり5冊から7冊に変更
平成 8年 7月15日	「蔵書の不用の決定及び不用図書の処理に関する要綱」制定
平成 9年 4月	「桃の木台小学校」に自動車文庫運行開始
平成11年 2月	図書館主催「本のリサイクルフェア」開催
平成11年 3月	自動車文庫の車体更新
平成11年 4月	「箱作小学校」に自動車文庫運行開始
平成11年 7月	図書館おはなしﾎﾞﾗﾝﾃｨｱｸﾞﾙｰﾌﾟ「おはなしでてこい」発足
平成11年10月	おはなし会を毎週開催
平成11年 3月	「阪南市生涯学習推進計画」 （まちづくりの井・炉・葉プラン）策定 コイン式コピー機設置（開架室）
平成13年11月 1日	CD（ｺﾝﾊﾟｸﾄﾃﾞｨｽｸ）貸出開始(1人1点)
平成14年 2月24日	雑誌のリサイクルフェア開催
平成14年 4月	「おひざにだっこのおはなしかい」開始

平成14年 9月	ブックスタート事業開始
平成14年10月 1日	阪南市ホームページにて図書目録公開
平成15年 5月 1日	大阪府立中央図書館総合目録にて蔵書検索開始
	図書館サポーター事業開始(平成28年図書館フレンズに名称変更)
平成16年 4月	図書貸出冊数制限廃止・CD貸出制限を1点から3点へ変更
	図書館ホームページ開設
平成16年 7月	インターネット予約開始
平成17年 8月	8月の自動車文庫運行を休止
平成18年 3月	市内小学校(自動車文庫巡回の8校)に返却ブックポスト設置
平成19年 4月	祝日開館開始(祝日のあとの日に振替休館)
平成19年12月	阪南市子ども読書活動推進計画策定検討委員会発足
	自動車文庫ふれあい号に排ガス浄化システム設置
平成21年 2月	阪南市子ども読書活動推進計画策定
平成21年 9月	新聞・法令データベース閲覧用ノートパソコン設置
平成21年11月	開館20周年記念事業実施
平成22年 4月	阪南市子ども読書活動推進協議会設置
平成22年 6月	児童書コーナーに「幼年文学棚」設置
平成22年 9月	携帯電話用サイト開設
平成22年11月	新着図書お知らせサービス開始
平成25年 4月	雑誌スポンサー制度開始
平成25年10月	阪南市立図書館管理運営規則改正
平成25年12月	阪南市立図書館条例改正
	ハローワーク求人情報提供開始
平成26年 2月	「阪南市立図書館身体障害者サービス実施要綱」を廃止し、
	「阪南市立図書館利用支援サービス実施要綱」制定
	郵送貸出開始
	開架室書架耐震固定工事実施
平成26年 3月	第二次阪南市子ども読書活動推進計画策定
平成26年 7月	閉架書庫耐震固定工事実施
平成26年11月	阪南市子ども読書活動推進会議設置
平成27年 3月	「阪南市生涯学習推進計画」
	(まなぶ・はぐくむ・つなぐ 生涯学習のひと・まちづくり)策定
平成27年 4月	ボランティアによる「はじまりはじまり♪紙芝居」スタート
平成27年11月	「郷土資料コーナー」を「地域情報コーナー」へ名称変更
平成28年 9月	図書館Webサイトリニューアル
	図書館内フリーWi－Fi導入
	タブレット端末の館内無料貸出サービス開始
平成29年 1月	「いきいきライフコーナー」設置
平成29年 2月	予約本の受取サービス開始
	① サラダホール1階ロッカー ②東鳥取公民館・西鳥取公民館

3. 施設の概要

名称　　阪南市立図書館（文化センター併設の複合施設。総称「サラダホール」）

構造　　鉄筋コンクリート造　地下1階、地上4階建

敷地面積　7,216.43㎡

建築面積　3,941.74㎡

延床面積　6,685.98㎡

図書館部分　1,797㎡

（うち開架室　849㎡、閉架書庫　186㎡）

所在地　　大阪府阪南市尾崎町35-3

4. 図書館費予算

（単位：千円）

		平成28年度当初予算額	平成29年度当初予算額
①	一般会計	19,562,000	19,877,000
②	教育費	2,723,697	2,789,600
③	社会教育費	556,316	469,156
④	図書館費※1	30,131	29,968
	資料費※2	9,731	9,731
	図書費	8,153	8,153
	雑誌・新聞費	1,508	1,508
	視聴覚資料費	70	70

※1　④図書館費には職員の人件費及び施設管理費は含まない。

※2　資料費の図書費には家庭地域文庫補助図書費が、視聴覚資料費にはCDが含まれる。

5. 図書館資料

(1)分類別蔵書冊数

（冊）

分類	一般書	児童書	ヤング アダルト	ＣＤ	デイジー 図書	計
０．総記	2,834	361				3,195
１．哲学・宗教	5,719	493				6,212
２．歴史・地理	12,700	1,406				14,106
３．社会科学	14,467	2,316				16,783
４．自然科学	6,496	4,756				11,252
５．工学・生活	11,514	1,718				13,232
６．産業	5,168	1,064				6,232
７．芸術・スポーツ	12,478	3,104				15,582
８．語学	2,226	542				2,768
９．文学	52,930	18,303				71,233
大活字本	1,821					1,821
郷土資料	1,230					1,230
絵本		22,553				22,553
紙芝居		1,966				1,966
集計外		22				22
ヤングアダルト			13,876			13,876
視聴覚資料				4,258	75	4,333
計	129,583	58,604	13,876	4,258	75	206,396
雑誌						7,625
総計	129,583	58,604	13,876	4,258	75	214,021

CD内訳

分野	クラシック	外国の音楽	日本の音楽	主題歌	その他の音楽	音楽以外	付属資料	合計
所蔵数	797	572	1,218	339	539	743	50	4,258

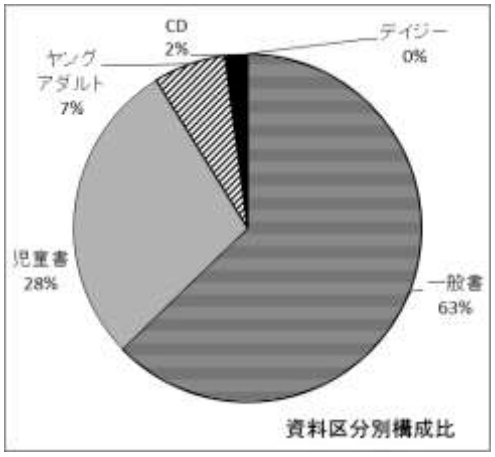

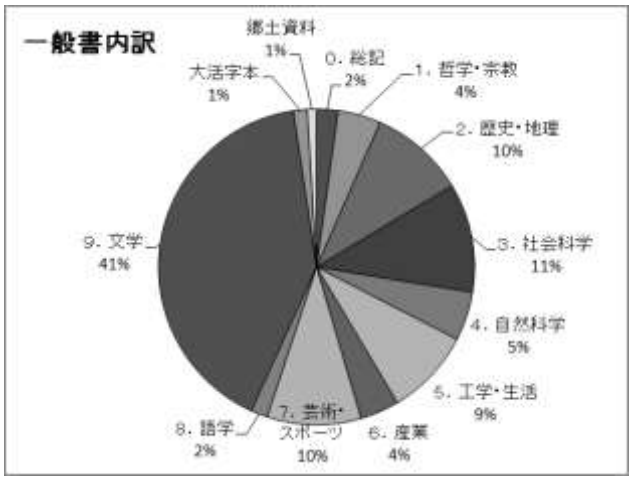

(2)受入新聞・雑誌

新聞(13紙)

朝日新聞	Japan times	読売KODOMO新聞（寄贈）
産経新聞	サンケイスポーツ	ニュースせんなん（寄贈）
毎日新聞	報知新聞	赤旗（寄贈）
讀賣新聞	毎日小学生新聞	
日本経済新聞	読売中高生新聞（寄贈）	

雑誌(151タイトル)★印はスポンサー制度による受入雑誌(25タイトル)

愛犬の友	★暮しの手帖	週刊ベースボール
AERA	クロワッサン	★趣味の園芸
agasus （寄贈）	経済セミナー	趣味の園芸 やさいの時間
アクアライフ	芸術新潮	将棋世界
アサヒカメラ	月刊カラオケファン	小説宝石
アニメージュ	★月刊クーヨン	新潮 45
あまから手帖	★月刊自家用車	スクリーン
aff（寄贈）	月刊事業構想（寄贈）	すてきにハンドメイド
一枚の繪	月刊 NEWS がわかる	すまいの設計
ｲﾝｸﾞﾘｯｼｭ・ｼﾞｬｰﾅﾙ	★月刊 Hanada	スマッシュ
WEDGE（寄贈）	月刊福祉	青春と読書（寄贈）
うかたま	月刊星ナビ	★正論
美しいキモノ	★月刊 MOE	世界
栄養と料理	現代農業	★選択
エコノミスト	現代の図書館	壮快
絵芝居	公募ガイド	ターザン
ELLE ジャポン	COTTON TIME	TIME
演劇界	子どもと読書	ダ・ヴィンチ
オリスタ	子供の科学	たまごクラブ
オール讀物	子どもの文化	CHANTO（ちゃんと）
★オレンジページ	★この本読んで！	短歌
CAR GRAPHIC	ゴルフダイジェスト	中央公論
会社四季報 （ワイド版）	碁ワールド	釣りファン
★学校図書館	サッカーマガジン ZONE	鉄道ジャーナル
家庭画報	★SAVVY	Discover Japan
空手ライフ（寄贈）	サライ	道（DOU）（寄贈）
★考える人	JR 時刻表	図書（寄贈）
キネマ旬報	週刊金曜日	図書館雑誌
★きょうの健康	週刊新潮	なごみ
★きょうの料理	週刊東洋経済	NATIONAL GEOGRAPHIC
きょうの料理ビギナーズ	★週刊文春	波（寄贈）

Number	BE-PAL	みすず（寄贈）
日経 WOMAN	ビデオサロン	ミステリマガジン
日経サイエンス	ひととき（寄贈）	mundi（寄贈）
日経ビジネス	★ひよこクラブ	ミルククラブ（寄贈）
日経 PC21	ひらがなタイムズ	milsil（寄贈）
日経マネー	FINE　BOYS	Men’s non-no
★日本児童文学	Fishing cafe（寄贈）	MORE
NEWTON	婦人公論	モーターサイクリスト
ねこのきもち	婦人之友	mono マガジン
★ノジュール	武道（寄贈）	野生時代
★のびのび子育て	BRUTUS	山と溪谷
non-no	プレジデント	★ラジオ深夜便
俳句	文藝春秋	ラジコン技術
俳句界（寄贈）	★Pen	LA MER（寄贈）
俳壇抄(寄贈)	Voice	★歴史街道
★母の友	法学セミナー	歴史読本
ハルメク	Popeye	レコード芸術
パッチワーク通信	本（寄贈）	レディブティック
バドミントンマガジン	本の雑誌	
★BISES	MAMORU（寄贈）	

雑誌スポンサー制度実施状況

年度	事業所・団体	個人	計
平成25年度	8誌	5誌	13誌
平成26年度	8誌	8誌	16誌
平成27年度	11誌	13誌	24誌
平成28年度	11誌	14誌	25誌

(3)その他の資料

①マイクロフィルム

前期大坂日報	明治 9年1月～明治15年 1月
毎日新聞（大阪本社版）	明治15年2月～平成19年12月
朝日新聞（大阪地方版）	大正13年4月11日～平成19年12月
阪南町史	上下巻

②デジタル資料

ELNET(全国新聞・雑誌記事紙面データーベース)

第一法規法情報総合データベース D1-Law.com

③地形図(2万5千分の1)

④電話帳(全国分)

⑤阪南市図歴地形図(5万分の1)

⑥阪南市域航空写真(S22.36.43.50.54.H4)

⑦阪南市空中写真(H18.H25.H28)

6. 利用状況

(1)貸出状況(団体貸出含む)

①本館

月	開館日数	貸出者数（人）	貸出冊数（冊）							
			一般書	大活字	児童書	郷土資料	ヤングアダルト	雑誌	ＣＤ ﾃﾞｲｼﾞｰ	合計
4月	26	9,788	21,119	390	10,093	35	1,612	2,291	1,445	36,985
5月	22	8,827	18,905	309	9,791	33	1,280	2,196	1,100	33,614
6月	25	9,560	20,235	289	10,961	29	1,270	2,295	1,106	36,185
7月	26	10,833	21,624	360	15,022	50	1,498	2,420	1,230	42,204
8月	25	9,529	19,038	353	12,411	46	1,378	2,117	1,070	36,413
9月	23	9,377	20,304	425	10,969	44	1,399	2,247	1,074	36,462
10月	26	9,580	20,148	403	11,004	41	1,290	2,325	1,087	36,298
11月	22	8,670	17,681	280	10,367	27	1,241	2,027	1,015	32,638
12月	23	8,793	19,124	263	10,236	38	1,315	2,089	1,165	34,230
1月	22	8,716	18,570	236	10,449	30	1,252	1,962	1,107	33,606
2月	19	8,298	19,132	245	8,873	10	1,269	2,033	1,036	32,598
3月	24	9,377	19,573	254	10,290	21	1,441	2,121	1,081	34,781
合計	283	111,348	235,453	3,807	130,466	404	16,245	26,123	13,516	426,014
前年度	286	112,892	244,013	3,653	129,913	399	18,624	25,643	14,942	437,187
前年比	99.0%	98.6%	96.5%	104.2%	100.4%	101.3%	87.2%	101.9%	90.5%	97.4%

月別貸出冊数〈本館〉

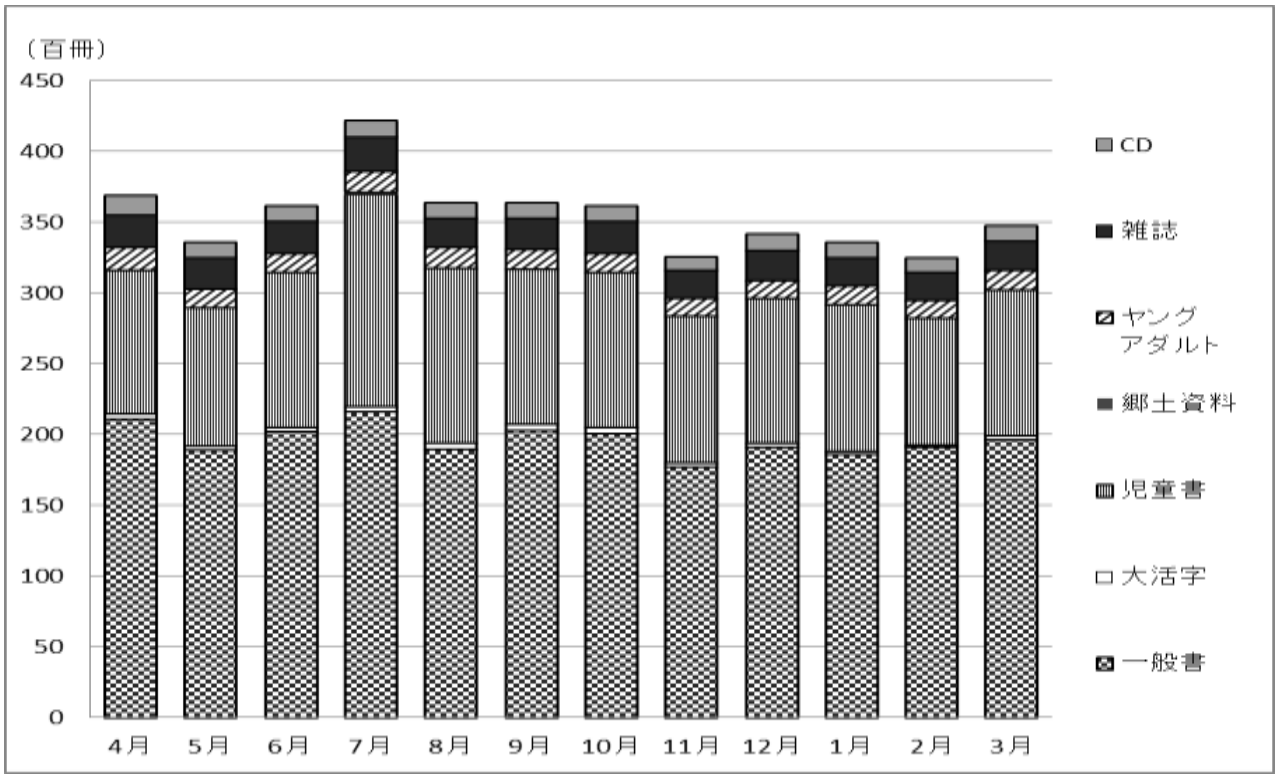

② 自動車文庫及び受取ステーション

(ア)月別貸出状況

月	開館日数	貸出者数（人）	貸出冊数（冊）						
			一般書	大活字	児童書	郷土資料	ヤングアダルト	雑誌	合計
4月	8	395	349	2	1,158	0	0	29	1,538
5月	8	608	310	0	1,494	0	1	25	1,830
6月	8	514	250	0	1,355	0	0	23	1,628
7月	8	631	374	0	1,483	0	0	17	1,874
8月	0	0	0	0	0	0	0	0	0
9月	8	578	287	11	1,290	0	0	15	1,603
10月	8	574	311	3	1,357	0	1	8	1,680
11月	8	590	332	0	1,325	0	0	24	1,681
12月	8	549	348	5	1,321	0	1	24	1,699
1月	8	505	370	4	1,336	0	0	18	1,728
2月	0	0	0	0	0	0	0	0	0
3月	8	500	346	0	1,179	0	1	21	1,547
合計	80	5,444	3,277	25	13,298	0	4	204	16,808
前年度	80	5,584	3,366	34	14,815	0	28	181	18,424
前年比	100.0%	97.5%	97.4%	73.5%	89.8%	－	14.3%	112.7%	91.2%

*自動車文庫ステーションは16ヵ所、月1回巡回　8月、2月は運休

*受取ステーションは3ヵ所、東鳥取・西鳥取公民館には週1回配送、サラダホール1F予約本受取ロッカーには1日1回配送

月別貸出冊数〈自動車文庫・受取ステーション〉

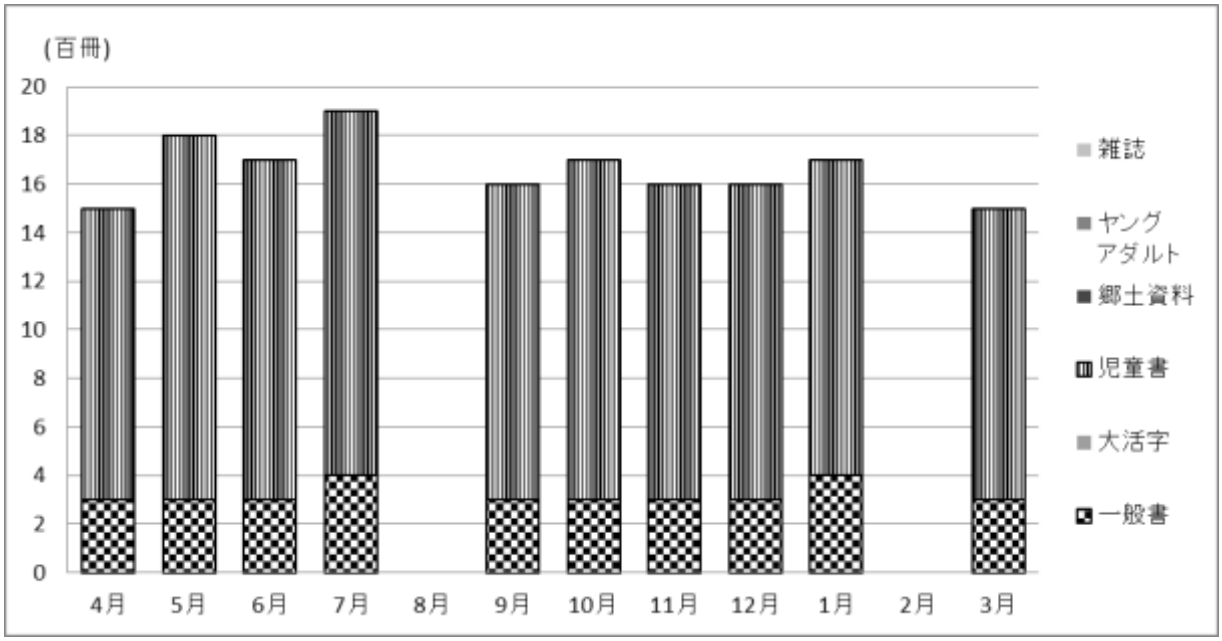

(イ)ステーション別貸出状況

駐車場名		利用人数　（人）			貸出冊数　（冊）				
		28年度	27年度	前年比	一般書	児童書	合計	27年度	前年比
1	コメリ箱の浦店従業員駐車場	74	92	80.4%	338	24	362	460	78.7%
2	下荘小学校	1,088	978	111.2%	320	2,564	2,884	2,808	102.7%
3	桃の木台小学校	1,342	1,368	98.1%	580	3,278	3,858	4,282	90.1%
4	デイリーカナートはやし駐車場	41	46	89.1%	172	42	214	202	105.9%
5	はつめ公園	38	35	108.6%	166	98	264	186	141.9%
6	旧下荘小学校	16	326	4.9%	68	0	68	1,055	6.4%
7	舞小学校	425	499	85.2%	209	864	1,073	1,395	76.9%
8	舞第１駐車場	34	36	94.4%	229	10	239	259	92.3%
9	波太小学校	194	165	117.6%	43	584	627	459	136.6%
10	さつき台幼稚園前	87	42	207.1%	257	602	859	376	228.5%
11	東鳥取小学校	320	374	85.6%	78	825	903	1,168	77.3%
12	緑ヶ丘住民センター前	30	25	120.0%	168	27	195	127	153.5%
13	和泉鳥取台住民センター横	46	30	153.3%	268	111	379	203	186.7%
14	山中渓住民センター前	53	69	76.8%	189	45	234	509	46.0%
15	朝日小学校	962	636	151.3%	151	2,788	2,939	2,704	108.7%
16	尾崎小学校	694	863	80.4%	274	1,436	1,710	2,231	76.6%
A	サラダホールロッカー	28	－	－	42	8	50	－	－
B	東鳥取公民館	0	－	－	0	0	0	－	－
C	西鳥取公民館	6	－	－	13	1	14		－
合　　計		5,478	5,584	98.1%	3,565	13,307	16,872	18,424	91.6%

H27年度　　H28年度　　※A:サラダホール1F予約本受取ロッカー

箱作小学校　→　下荘小学校(統合により校名変更)

下荘小学校　→　旧下荘小学校(駐車場名変更)

さつき台2号公園　→　さつき台幼稚園前(駐車位置変更)

ステーション別貸出冊数

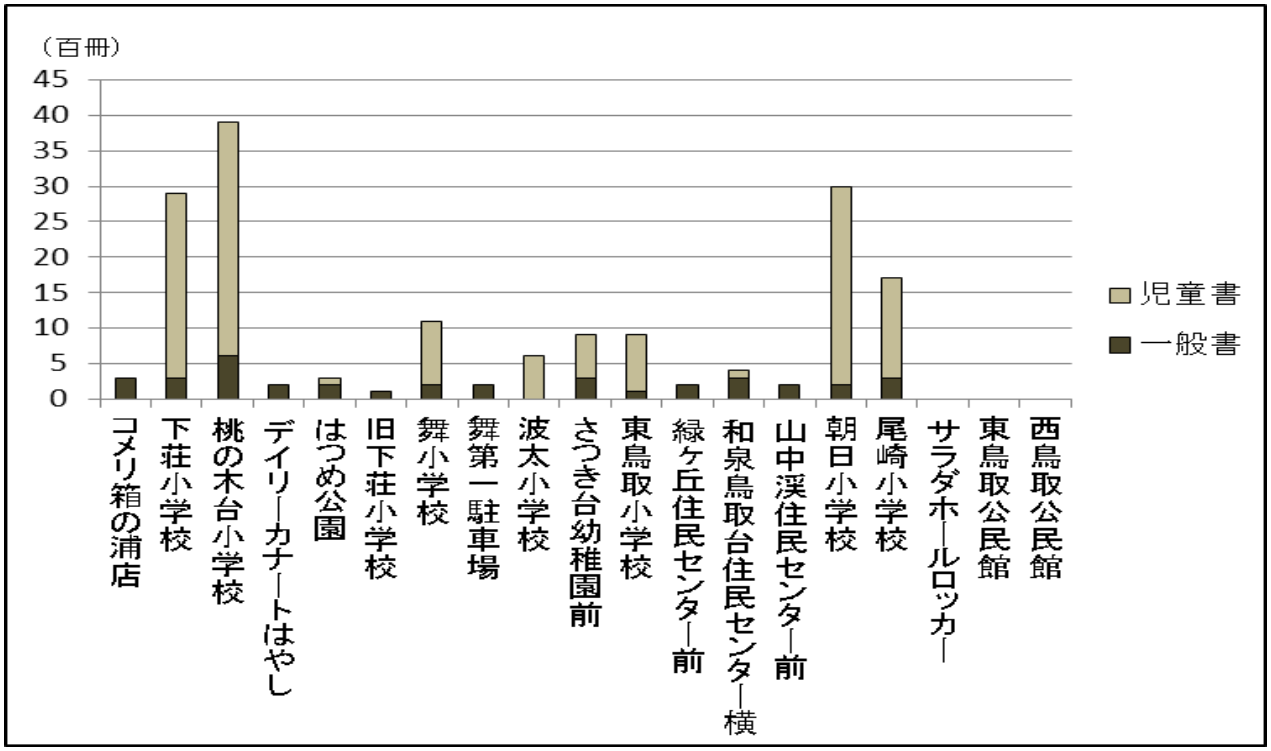

③総計

月	貸出者数（人）	貸出冊数（冊）							
		一般書	大活字	児童書	郷土資料	ヤング アダルト	雑誌	ＣＤ ﾃﾞｲｼﾞｰ	合計
4月	10,183	21,468	392	11,251	35	1,612	2,320	1,445	38,523
5月	9,435	19,215	309	11,285	33	1,281	2,221	1,100	35,444
6月	10,074	20,485	289	12,316	29	1,270	2,318	1,106	37,813
7月	11,464	21,998	360	16,505	50	1,498	2,437	1,230	44,078
8月	9,529	19,038	353	12,411	46	1,378	2,117	1,070	36,413
9月	9,955	20,591	436	12,259	44	1,399	2,262	1,074	38,065
10月	10,154	20,459	406	12,361	41	1,291	2,333	1,087	37,978
11月	9,260	18,013	280	11,692	27	1,241	2,051	1,015	34,319
12月	9,342	19,472	268	11,557	38	1,316	2,113	1,165	35,929
1月	9,221	18,940	240	11,785	30	1,252	1,980	1,107	35,334
2月	8,298	19,132	245	8,873	10	1,269	2,033	1,036	32,598
3月	9,877	19,919	254	11,469	21	1,442	2,142	1,081	36,328
合計	116,792	238,730	3,832	143,764	404	16,249	26,327	13,516	442,822
前年度	118,476	247,379	3,687	144,728	399	18,652	25,824	14,942	455,611
前年比	98.6%	96.5%	103.9%	99.3%	101.3%	87.1%	101.9%	90.5%	97.2%

月別貸出者数

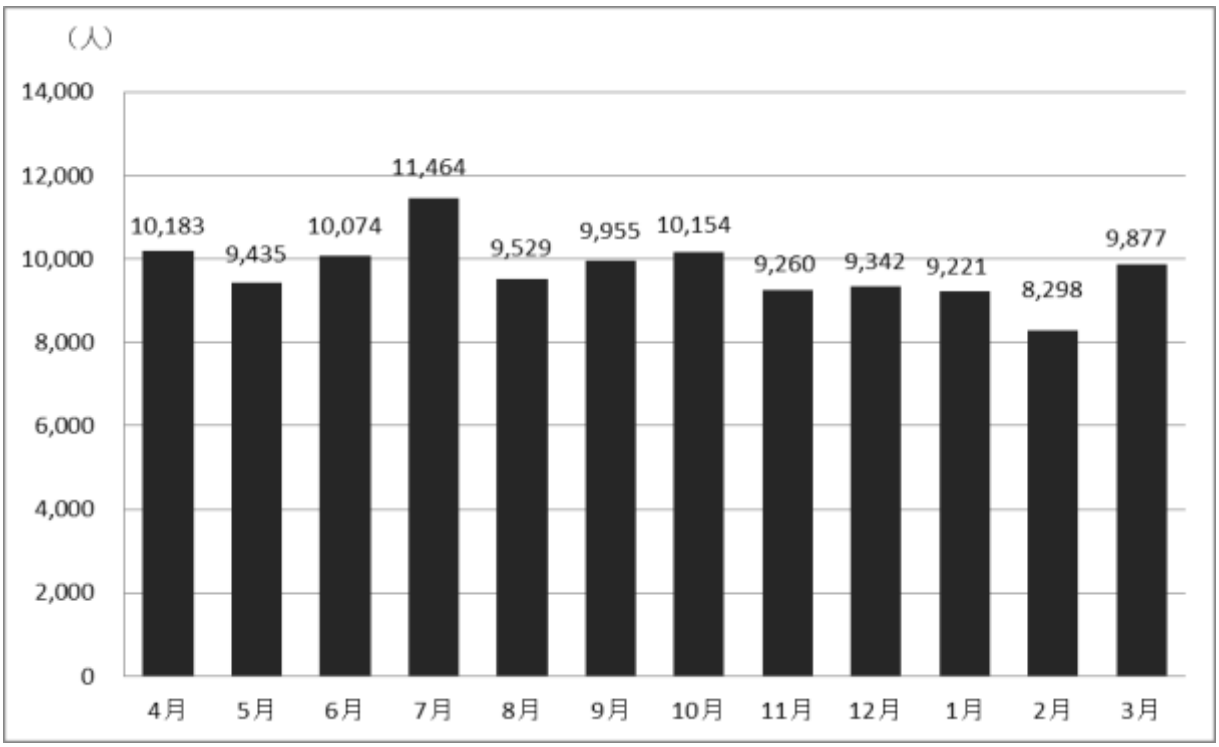

④利用状況推移

年度（平成）	貸出者数（人）	貸出冊数（冊）							
		一般書	大活字	児童書	郷土資料	ヤングアダルト	雑誌	ＣＤ	合計
2	104,874	202,057		124,999			8,013		335,069
3	105,425	192,013		130,139		※1 9,855	10,681		352,688
4	107,727	202,624		117,438	※1 217	26,072	12,979		359,330
5	106,399	232,869		117,143	343	27,395	16,989		394,739
6	100,067	226,248		104,876	381	24,929	17,960		374,394
7	94,230	225,934		99,517	430	22,572	19,528		367,981
8	93,652	232,739		94,585	523	23,933	19,724		371,504
9	96,473	244,116		96,157	559	26,871	20,343		388,046
10	102,011	256,488		108,938	424	25,877	21,107		412,834
11	106,114	261,162		116,396	538	25,812	22,948		426,856
12	103,921	245,655	※1 1,582	124,359	464	26,159	22,886		421,105
13	104,175	235,701	1,954	122,373	456	23,992	21,502	※2 5,966	411,944
14	110,166	232,508	1,820	135,084	461	22,355	23,265	13,900	429,393
15	114,852	241,598	1,424	139,585	474	24,884	23,634	14,269	445,868
16	113,442	252,607	1,884	180,160	554	27,253	26,001	21,756	510,215
17	108,243	240,748	3,402	169,437	343	23,930	24,576	22,711	485,147
18	104,201	243,893	2,569	171,088	342	24,269	24,655	21,672	488,488
19	102,496	243,832	2,236	163,059	281	25,066	25,412	21,729	481,615
20	104,873	252,611	2,665	163,911	373	27,924	26,326	20,724	494,534
21	105,924	259,107	3,347	160,389	427	27,617	27,421	19,406	497,714
22	117,394	273,989	4,282	160,948	346	26,958	28,363	19,063	513,949
23	124,028	276,160	4,735	164,952	479	28,884	28,334	19,859	523,403
24	122,434	270,219	4,958	161,616	510	26,425	26,005	19,931	509,664
25	117,590	255,540	4,637	149,159	456	24,063	25,597	16,712	476,164
26	119,987	253,853	4,413	144,875	415	21,691	26,610	16,211	468,068
27	118,476	247,379	3,687	144,728	399	18,652	25,824	14,942	455,611
28	116,792	238,730	3,832	143,764	404	16,249	26,327	13,516	442,822

※1 以前は区分せず　※2 貸出開始

貸出内訳推移

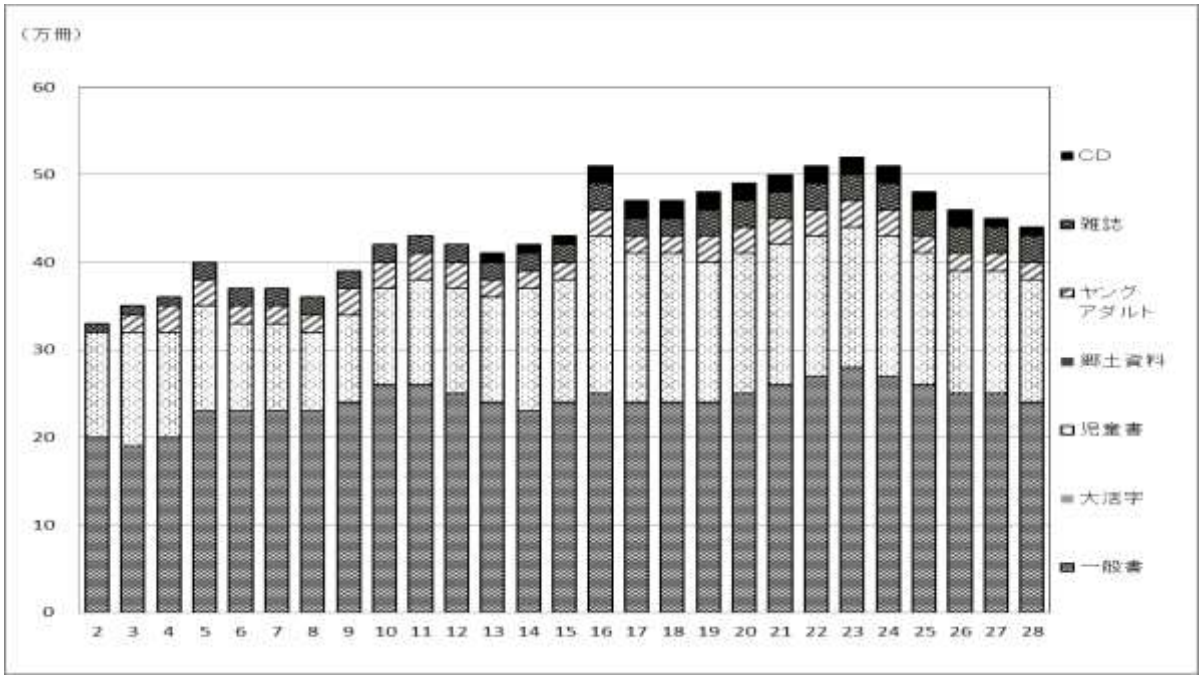

⑤団体別貸出冊数

（冊）

	教育機関	学校図書館	留守家庭児童会	読書会	その他	合計	個人貸出	総貸出数
4月	1,169	316	10	27	654	2,176	36,347	38,523
5月	303	513	352	45	330	1,543	33,901	35,444
6月	421	672	3	99	1,004	2,199	35,614	37,813
7月	606	147	561	28	973	2,315	41,763	44,078
8月	399	126	0	43	358	926	35,487	36,413
9月	885	407	258	45	1,074	2,669	35,396	38,065
10月	207	593	201	34	833	1,868	36,110	37,978
11月	291	326	503	19	671	1,810	32,509	34,319
12月	585	234	256	31	330	1,436	34,493	35,929
1月	906	470	51	73	558	2,058	33,276	35,334
2月	117	523	250	81	247	1,218	31,380	32,598
3月	474	163	253	21	765	1,676	34,652	36,328
合計	6,363	4,490	2,698	546	7,797	21,894	420,928	442,822
前年度	6,568	4,175	4,041	829	6,580	22,193	433,418	455,611
前年比	97%	108%	67%	66%	118%	99%	97%	97%

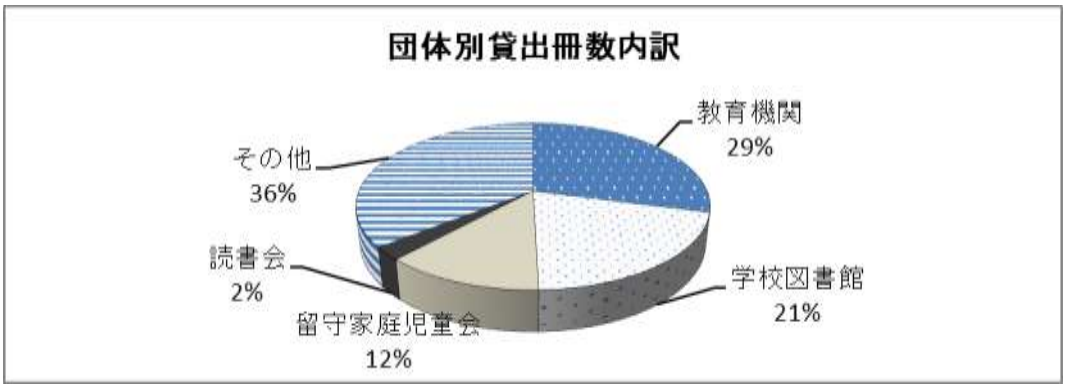

＊留守家庭児童会への貸出は、図書館からの配本（奇数月に50冊ずつ）含む。10ヵ所。

⑥読書会実施状況

読書会名 （50音順）	会員（人）	実施回数（回）	タイトル数（点）	貸出冊数（冊）	自館の本（冊）	他館の本（冊）
ウエストバード	8	3	19	60	33	27
自然と本の会たんぽぽ読書会	13	2	11	38	18	20
スマイル	11	3	6	12	6	6
読書友の会全体会	(68)	2	2	18	4	14
読書友の会　　さくらグループ	13	11	13	66	19	47
読書友の会　　ばらグループ	31	6	6	30	12	18
読書友の会　　ももグループ	16	11	11	50	16	34
読書友の会　　ゆりグループ	8	6	6	21	14	7
箱作子どもの本の会	7	9	28	57	41	16
ひよこ本の会	11	9	51	120	55	65
舞小学校えほんのへや	14	8	40	152	49	103
合　　計	132	68	193	624	267	357

※読書友の会は、図書館を利用しない「ぼたんグループ」がある。（H28年度の会員は5名。）

⑦相互貸借

（冊）

府内図書館		貸出	借入	読書会用借入
	府立	33	2,473	
	大阪市	10	88	
北大阪	能勢町	3	0	
	豊能町	2	0	
	池田市	5	2	
	箕面市	3	3	
	豊中市	8	4	
	吹田市	12	23	
	摂津市	14	1	
	茨木市	5	14	
	高槻市	2	5	
	島本町	14	2	
東大阪	枚方市	12	77	
	交野市	1	16	
	寝屋川市	4	46	
	門真市	3	3	
	四条畷市	1	2	
	大東市	5	3	
	東大阪市	68	29	
	八尾市	4	25	
	柏原市	6	6	
	守口市	0	1	
南河内	松原市	2	31	
	羽曳野市	8	37	
	藤井寺市	14	4	
	富田林市	14	22	
	大阪狭山市	7	10	
	河内長野市	63	27	
	千早赤阪村	0	0	
	太子町	0	0	
	河南町	0	0	
泉州	堺市	7	200	1
	高石市	10	14	
	泉大津市	9	27	
	忠岡町	1	0	
	和泉市	56	182	
	岸和田市	12	154	67
	貝塚市	76	138	73
	泉佐野市	37	82	15
	熊取町	4	0	
	泉南市	79	69	31
	岬町	0	0	
	田尻町	0	0	
計		614	3,820	187

（冊）

	府外図書館	貸出	借入
	国立国会		1
都道府県立	北海道立		1
	岩手県立		2
	埼玉県立		3
	千葉県立		1
	愛知県立		1
	滋賀県立	4	1
	奈良県立		1
	岡山県立		3
	山口県立		1
	徳島県立		2
	福岡市立		4
	長崎県立		2
市町村立	さいたま市立		4
	所沢市立		1
	世田谷区立		1
	名古屋市立		2
	米原市立		22
	世羅町立		1
	福岡市立		1
	名古屋市立	1	
	大津市立	5	
	計	10	55

大学図書館	貸出	借入
大阪府立大学		2
富山大学		1
和歌山大学		1
		4

	貸出	借入
総合計	624	4,066

(2) CD館内試聴件数

（件）

	４月	５月	６月	７月	８月	９月	10月	11月	12月	１月	２月	３月	合計
開館日数	26	22	25	26	25	23	26	22	23	22	19	24	283
館内利用	92	66	60	100	61	44	46	60	52	40	46	40	707
前年度	69	73	77	89	95	72	64	68	60	60	69	91	887
前年比(%)	133	90	78	112	64	61	72	88	87	67	67	44	80

(3) 予約・リクエスト冊数

（冊）

月	リクエスト		予　約							合計
			窓口		館内ＯＰＡＣ	ｗｅｂ	携帯	スマホ	小計	
	本館	自動車文庫	本館	自動車文庫						
４月	504	6	603	23	487	1,595	8		2,716	3,226
５月	407	0	521	12	296	1,399	11		2,239	2,646
６月	437	11	593	10	326	1,424	12		2,365	2,813
７月	374	4	678	11	428	1,460	10		2,587	2,965
８月	359	0	553	0	342	1,278	28		2,201	2,560
９月	437	7	562	15	376	1,508	12	18	2,491	2,935
10月	438	7	562	19	368	1,362	11	22	2,344	2,789
11月	360	10	445	12	301	1,556	9	9	2,332	2,702
12月	447	5	527	15	419	1,468	27	13	2,469	2,921
１月	400	4	509	23	349	1,585	10	32	2,508	2,912
２月	354	0	457	0	271	1,417	43	7	2,195	2,549
３月	376	3	559	10	379	1,550	24	9	2,531	2,910
合計	4,893	57	6,569	150	4,342	17,602	205	110	28,978	33,928
	4,950		6,719							
前年度	5,095		7,318		4,406	17,712	242		29,678	34,773
前年比	97%		92%		99%	99%	85%		98%	98%

*資料が申し込まれた時点で貸出中・発注中のものを「予約」、未手配のものを「リクエスト」として受付。

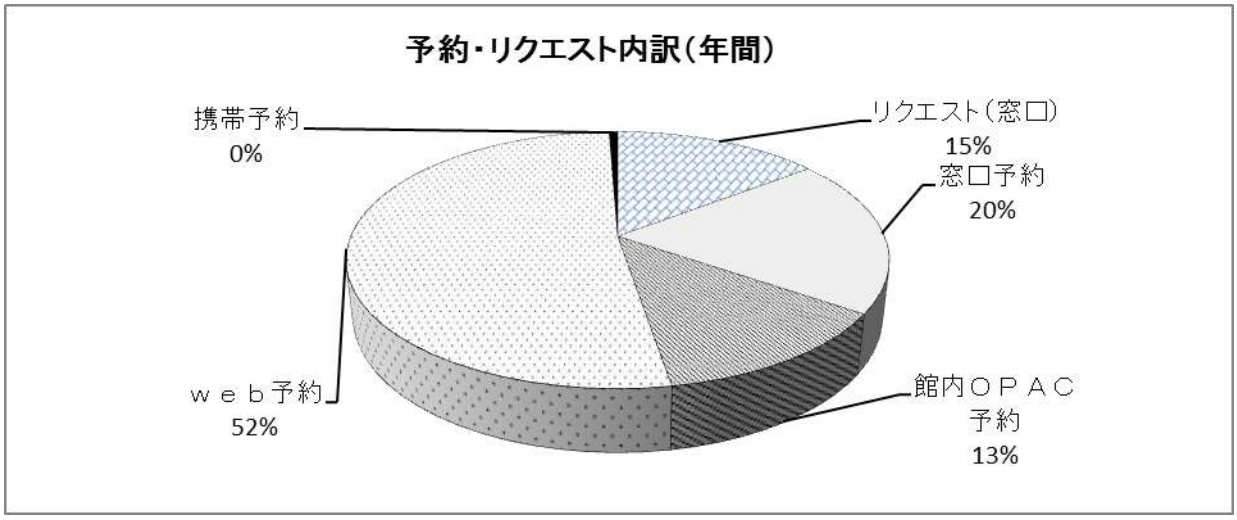

(4)レファレンス件数

（件）

4月	5月	6月	7月	8月	9月	10月	11月	12月	1月	2月	3月	計
105	92	132	157	90	84	91	86	82	79	72	86	1,156

(5)複写サービス

		4月	5月	6月	7月	8月	9月	10月	11月	12月	1月	2月	3月	計
コピー	件数	41	34	53	36	40	50	41	33	25	33	35	42	463
	枚数	339	355	280	156	198	391	413	179	125	118	192	374	3,120
データベース	閲覧件数	1	1	0	4	1	0	2	0	0	0	1	1	11
	印刷枚数	0	1	0	0	1	0	0	0	0	0	0	0	2

国立国会図書館等への複写依頼件数　1件　33枚

(6)利用支援サービス(障がい者サービス)

① 音訳図書借入状況

利用者数 3人

地域	館数	タイトル数
		デイジー
北海道	1	3
東北	2	5
関東	2	3
中部	1	1
近畿	11	26
中国	1	2
四国	0	0
九州	0	0
小計		40
合計	18	40

② 対面朗読サービス実施状況

（協力：朗読ほほえみ）

原則1回2時間

利用者数　3人

実施月	回数
４月	4
５月	4
６月	4
７月	4
８月	0
９月	4
10月	4
11月	3
12月	5
１月	5
２月	4
３月	5
計	46

③ 郵送貸出実施状況

利用者数　3人

貸出冊数　162冊

郵送回数　26回

7. サービス指標(奉仕状況)

	指標項目		単位	24年度	25年度	26年度	27年度	28年度
1	貸出冊数		冊	509,664	476,164	468,068	455,611	442,822
2	貸出者数		人	122,434	117,590	119,987	118,476	116,792
3	登録率	登録者数／人口×100	%	53.9	55.9	58.2	54.1	52.2
4	市民1人当たりの貸出冊数	貸出冊数／人口	冊	8.9	8.3	8.3	8.1	8.0
5	登録者1人当たりの貸出冊数	貸出冊数／登録者数	冊	16.5	14.8	14.2	15.0	15.3
6	実利用者1人当たりの貸出冊数	貸出冊数／実利用者数	冊	49.5	48.1	50.0	48.9	49.9
7	蔵書回転率	貸出冊数／蔵書冊数	回	2.4	2.2	2.2	2.1	2.1
8	市民1人当たりの資料費	資料費／人口	円	167.0	172.0	174.0	174.7	175.1
9	市民1人当たりの年間購入冊数	年間購入冊数／人口	冊	0.1	0.1	0.1	0.1	0.1
10	市民1人当たりの蔵書数	蔵書冊数／人口	冊	3.7	3.7	3.8	3.8	3.9
11	購入図書の平均単価	図書費／年間購入冊数	円	1,134	991	1,180	1,387	1,326
12	職員1人当たりの奉仕人口	人口／職員数	人	7,371	7,628	7,869	8,529	8,421
13	職員1人当たりの貸出冊数	貸出冊数／職員数	冊	65,342	63,489	65,009	69,032	67,094
14	市民1人当たりのサービス効果	貸出冊数×購入図書平均単価／人口	円	10,048	10,529	9,749	11,227	10,562
15	市民1世帯当たりのサービス効果	貸出冊数×購入図書平均単価／世帯数	円	24,685	25,431	23,214	26,321	24,326

（平成29年3月末現在）

人口	55,580	人
世帯数	24,132	世帯
貸出冊数	442,822	冊
登録者数	29,011	人
実利用者数（年度内利用者）	8,877	人
年間来館者数（延べ人数）	187,090	人
蔵書冊数	214,021	冊
図書館予算額	30,131,000	円
資料費（図書・雑誌・視聴覚資料費）	9,731,000	円
資料費のうち、図書費	8,153,000	円
年間購入冊数（地域家庭文庫図書含む）	6,150	冊
年間受入冊数	7,454	冊
職員数（正規職員・再任用職員）	6.6	人

8. 行事・催し等

(1)「家庭読書の日」(毎月23日):阪南市子ども読書活動推進計画において制定

・図書館では23日に本を借りたり読んだりした人に、スタンプを押す。

・スタンプが6個または12個でプレゼントを渡す。

スタンプカード見本

＊23日は家庭読書の日＊

4月23日	7月23日	10月23日	1月23日
5月23日	8月23日	11月23日	2月23日
6月23日	9月23日	12月23日	3月23日

はんなんしりつとしょかん

スタンプを12個集めたらもらえるプレゼント例

ふれあい号ペーパークラフト

(2)「想い出かたり」回想法へのご招待

～想い出をかたる回想法は笑顔の魔法です！～

日時:4月19日(火)10:30～12:00　会場:視聴覚室

テーマ:「初めてのテレビ」「銀幕のスター、その当時の私」

講師:尾崎　正義氏(心療回想士、認知症ケア指導管理士)

協力:ボランティアグループ「スイートピー」

参加人数:8人

(3)子どもの日フェスティバル(サラダホールの全館イベント)

・日時:5月5日(木・祝)　会場:おはなしの部屋

① 午前の部　11:00～11:40

手遊び・ビッグブック『ねずみくんのチョッキ』・マジック

協力:南海奇術クラブ(2人)

参加人数:　子ども31人、大人19人　合計50人

② 午後の部　14:00～14:45

腹話術・マジック・踊り・歌&トーク

協力:ニンニン一座(4人)

参加人数:子ども30人、大人18人　合計48人

☆家庭読書の日カードにボーナススタンプをプレゼント

(4)えほんの広場「面展台」製作教室

日時：6月2日（木）14:00～16：00

会場：阪南市防災コミュニティーセンター

講師：大阪府教育庁職員

参加人数：20人

(5)本のリサイクル

①②④は、13時から終了までの時間、再入場可、冊数制限なしで実施。

＊③④のみ雑誌も提供

延べ 713人、5,084冊　譲渡

延べ　12団体、679冊　譲渡

① 6月12日(日)9:30～14:00　230人、1,311冊　譲渡

② 10月30日(日)9:30～14:00　240人、1,383冊　譲渡

③ 2月3日(金)14:00～16:00（団体対象）

12団体、679冊　譲渡

④ 2月4日(土)9:30～15:00　243人、2,390冊　譲渡

(6)選書のための新刊児童書展示会

日時:6月28日(火)10:30～16:30

対象:市民、地域家庭文庫及び幼稚園

保育所・認定こども園・学校図書館関係者

参加人数:22人

(7)体験！1日図書館員

日時:7月25日(月)・26日(火)8:45～12:00

対象:小学4年～6年

参加人数:12人

(8)夏休み工作教室

日時:8月19日(月)13:30～15:00

内容:「海藻おしばづくり体験教室」

対象:市内在住の小学生

参加人数:21人

講師:海藻おしばくらぶ

(9)紙芝居連続講座「紙芝居の演じ方」

紙芝居入門連続講座

第1回　10月18日(火)「発声練習をして、お芝居をしよう」

第2回　10月25日(火)「紙芝居を演じ、指導してもらおう」

第3回　11月1日(火)「さあ、発表会をしよう」

講師：高鳥　公子氏

時間：すべて13：30～15：00

参加人数：第1回21人、第2回15人、第3回17人　合計53人

(10)えほんを楽しもう「読みきかせ入門講座」

第1回　11月25日(金)「絵本とは　～こどもと絵本を楽しむ～」
第2回　12月2日(金)「むかしばなし絵本から始める」
　　阪南市おはなしの会による「おはなし会」の実演。
講師：中西　美季氏
時間：10：00分～12：00
参加人数：第1回11人、第2回12人　合計23人

(11)自然と遊ぼう!!親子自然体験講座

日時:11月13日(日)14:00～16:00
内容:ネイチャーゲーム、落ち葉工作等
参加人数:27人
共催:東鳥取公民館・自然と本の会

(12)11月3日(木・祝)「図書館誕生日企画」

①読みメンおはなし会　11:00～11:30
内容：読みメンメンバーによる絵本のよみ聞かせ
参加人数：13人

②おたのしみ会

14:00～14:45
内容:マジック、腹話術、紙切り
出演:ニンニン一座(5人)
参加人数:　子ども20人、大人13人　合計33人

15:00～15:30
内容:マジック、トランプ帽子・マジック、ルービックキューブ
出演:南海奇術クラブ(3人)
参加人数:　子ども26人、大人14人　合計40人

③　書庫開放デー

関係者以外立ち入り禁止の書庫を特別開放。
日時:11月3日(木・祝)　14:30～16:30
参加人数:85人
貸出冊数:258冊
協力:図書館フレンズ

(13)環境保全促進助成事業

全国モーターボート競走施行者協議会からの拠出金を受けて実施。

1. 今森光彦氏講演会

「見つけよう小さないのち　撮ってみよう豊かな自然」

日時:平成29年1月29日(日)14:30～16:00

場所:文化センター1F　大ホール　参加者:520人

2.「阪南市の自然」写真展

サブタイトル「見つけよう小さないのち　撮ってみよう豊かな自然」

募集期間:平成28年5月1日(日)～11月28日(月)

応募点数:71点　応募人数:33人

展示期間:平成29年1月27日(金)～31日(火)

実施場所:阪南市立文化センター2F　展示室

来場者　:324人　図録作成:1000部

※展示会場で今森光彦氏の切り紙作品も展示。

※応募写真作品は展示室での展示終了後、2月2日(木)～28日(火)　阪南市立図書館内に展示。

(14)文学講演会「谷崎潤一郎・変幻自在　～『吉野葛』を中心にして～」

日時:11月26日(土)9:45～11:30

会場:サラダホール小ホール

講師:木田隆文氏(奈良大学国文学科准教授)

参加人数:58人

共催:阪南市読書友の会、阪南市立文化センター

(15)展示「本となかよし」

校・園内で読書推進に努めていても、その様子は外部にはうかがいしれないことが多い。図書館で取り組みの様子を公開することで、不特定多数の目に留まり、それが励みになること、またそのような活動を初めて知り、取り組んでみようと考える人が出てくることを期待しての企画。

① 10月　まい幼稚園
② 11月　朝日幼稚園
③ 12月　はあとり幼稚園
④ 2月　尾崎小学校
⑤ 3月　尾崎幼稚園
尾崎幼稚園全園児による図書館への感謝状を展示

(16)後援事業

①夏休み親子紙芝居教室
主催:はんなん紙芝居
日時:7月22日(金)、7月29日(金)、8月26日(金)　10:30～12:00
場所:2階　視聴覚室

②紙芝居まつりだ　よっといで
主催:紙芝居サークル『花菜』
日時::8月23日(火)13:00～15:30
場所:文化センター2階　和室

③手づくり紙芝居発表会
主催:はんなん紙芝居
日時::9月17日(土)10:30～12:00
場所:2階　視聴覚室

(17)おはなし会

日時:毎週土曜日14:00～14:30、対象:3歳以上

協力:図書館フレンズ「おはなしでてこい部会」

担当者:原則第1・2週「おはなしでてこい」 第3・4週 司書職員

実施日		子ども	大人	内容（絵本=『』，おはなし=ST，手遊び=手）
４月	2日	7	4	大型絵本『はらぺこあおむし』手：小さな庭『となりのはなさかじじい』『ようちえんがまってるよ』『ぷちぷち』
	9日	4	2	ST:世界でいちばんきれいな声『なぞなぞなーに はるのまき』『ハンダのびっくりプレゼント』『ハンダのめんどりさがし』大型絵本『きょだいなきょだいな』『ぐりとぐらとすみれちゃん』
	16日	2	2	詩：あいさつ（へびいちのすけ）『くらはらどん』『みんなみつけた』『とべたよとべたよ』『おめでとう』『はけたよはけたよ』
	23日	3	3	『こぶたたんぽぽぽけっととんぼ』手：おやゆびねむれ ST:こすずめのぼうけん『たんぽぽねこ』『おなべおなべにえたかな』紙芝居：まめとすみとわら　紹介：ずらーりマメならべてみると
	30日	6	3	『おかあさんのパンツ２』『そらまめくんのベッド』折り紙：こいのぼり『おむすびさんちのたうえのひ』紹介：かがくいひろしシリーズ
５月	7日	11	5	『きょうのおやつは』『さばくのくいしんぼ』『ライフタイム』『もうぬげない』手：茶つぼ 大型絵本『ももたろう』
	14日	2	2	『サンドイッチサンドイッチ』ST:世界でいちばんきれいな声『なにのこどもかな』『10パンダ』『ぼくだんごむし』『オレ・ダレ』大型絵本『月ようびはなになべる』
	16日	14	8	詩：あいさつ（へびいちのすけ）『そらはだかんぼ』『じゃぐちをあけると』大型絵本『だるまさんが』手：つくしはつんつん『しりとりあそびしろとくろ』『１０ぱんだ』『コッコさんのともだち』『なにをたべてきたの』『こすずめのぼうけん』
	21日	10	3	ST:おおきなかぶ 組木：ぞうくんのさんぽ『じゃぐちをあけると』手：たまごをポン『だるまさんが』『もりのなか』『９９９ひきのきょうだいのはるですよ』ｸｲｽﾞ：おなかをみせて『三びきのくま』
	28日	13	10	『おつかい』『ロージーのおさんぽ』『どろぼうがっこう』『やさいのおなか』『ハナちゃんのトマト』
６月	4日	1	1	『せん』大型絵本『ぴょーん』組木：おおきなかぶ『しろくまちゃんのほっとけーき』『ぼくのおじいちゃんのかお』 わらべうた：おすわりやす『どっとこどうぶつえん』『コッコさんとあめふり』『やさいさん』『もこもこもこ』
	11日	5	3	詩：おがわのマーチ『ぼくつかまらないもん！』『かんからかん』ST:ひなどりとねこ『よくばりすぎたねこ』『ぼくのパパはおおおとこ』『さよならさんかく』
	25日	8	6	『あめこんこん』手：でんでんむしむし『おつかい』紙芝居：あなからみえるよ　ﾍﾟｰﾌﾟｻｰﾄ：おおきなにもつ『あめたろう』『９９９ひきのきょうだいのおひっこし』『あめぽったん』

７月	4日	7	6	『たなばたこびとのおはなし』STおかあさんのごちそう　手：カレーライス『うしろにいるのだあれサバンナ』『そらはだかんぼ』『わにわにのおふろ』『とんとんとん！とをたたくのはだあれ』『へんなおにぎり』大型絵本『おおきなかぶ』
	9日	10	5	『おはなししましょ』 ST：アナンシと五『ちょろちょろかぞくのばします』『ちょろちょろかぞくのひらきます』『１はゴリラ』『さかさことばでうんどうかい』『アナンシと６ぴきのむすこ』
	16日	7	4	『オレ・ダレ』ST：ヤギとライオン『うしはどこでも「モー！」』『おっきょちゃんとかっぱ』紙芝居『てんぐとかっぱとかみなりどん』
	23日	10	4	『ハンバーグハンバーグ』『なにかいる！どこにいる？』『ゆうちゃんのみきさーしゃ』
	30日	9	7	『しりとりあそびあか・みどり・き』『おばけのウー』 折り紙：おばけ ST:みそ買い橋　大型絵本『からすのパンやさん』
８月	6日	12	4	ST:てんまのとらやん 手：おーちたおちた 『こうさぎジャノがさらわれた』『おかあさんだいすき』紙芝居：はがいたいほねほねまん
	13日	6	3	『ひとつ、アフリカにのぼるたいよう』『ババヤガーのしろいとり』『まがればまがりみち』『だーれもいないだーれもいない』『さよならさんかく』
	20日	8	4	『やさいのおなか』ST:エパミナンダス『ゼラルダと人喰い鬼』『いろいろおせわになりました』『１１ぴきのねこ』『あくび』
	27日	4	3	『ぎゅっ』『おしっこぴゅー』なぞなぞ５問 『てんぐのこま』紙芝居：アンパンマンとごりらまん
９月	3日	10	4	詩：どんぐり ST:なら梨とり 手：木がおれる『１４ひきのおつきみ』『まさかさかさま　赤の巻』『ミルクこぼしちゃだめよ！』
	10日	4	3	手:くまさんのおでかけ『どろんこハリー』『わにわにのおでかけ』ST:さるのきも『ぼく、なにをたべたかわかる？』『とべバッタ』『いないいないいるよ』『びっくりまつぼっくり』
	17日	5	2	『アヒルだってば！ウサギでしょ！』『１４ひきのかぼちゃ』『ホーホーはらへりフクロウさまだ！』『さつまのおいも』手：おべんとうばこのうた『おむすびころりん』
	24日	8	5	『オムライス・ヘイ！』『１４ひきのおつきみ』うちわｼｱﾀｰ：三びきのこぶた『なぞなぞなーに　あきのまき』手：かなづちトントン 紙芝居：いもころがし『わにがわになる』
10月	1日	7	5	『やさいのおなか』『さつまのおいも』手：やきいもグーチーパー『１４ひきのやまいも』『三びきのくま』『やさいのせなか』
	8日	10	2	手：オヤユビネムレ『こならぼうやのぼうし』ST:三枚のおふだ『やまこえのこえかわこえて』『ハロウインナー』紙芝居：わらしべちょうじゃ
	15日	10	9	『おとうさんあそぼう』『るるるるる』ST:屋根がチーズでできた家　手：木がおれる『くまさんのおたすけえんぴつ』『１はゴリラ』『よーいどん』『かみきりむし』『ちょう』

	22日	5	5	『どんなおと？』 組木：三びきのやぎのがらがらどん『くらべてごらん』『きつねのおふろ』『おふろのおふろうくん』『おいもさんがね・・・』
	29日	8	5	手：大きなくりの木の下で『あたまにかきのき』大型絵本：『もりのかくれんぼう』『じゃがいもポテトくん』『１１ぴきのねことぶた』手：こどものけんか
11月	5日	10	4	『おふとんかけたら』『このあしだあれ？』ST:ちいちゃいちいちゃい『どうぞのいす』手：せんべ　紙芝居：しょうじきこぞうさん
	12日	6	3	『やさいのおなか』ST：腰おれすずめ『ぺんぎんたいそう』『ちいさなヒッポ』ｸｲｽﾞ：やさいのせなか『パンのかけらとちいさなあくま』
	19日	10	6	『だるまさんと』『くっついた』『おおかみペコペコ』ｶｰﾄﾞ：いないいないばあ『ないたこだあーれ』『からすのパンやさん』
	26日	11	5	手：かなづちトントン 大型絵本『からすのパンやさん』『いちにちどうぶつ』『ねずみのいもほり』手：やきいもグーチーパー『ねむるねこざかな』『ぬぬぬぬぬ』『なぞなぞなーに　あきのまき』『かもとりごんべえ』
12月	3日	3	3	『ふゆ』『十二支のはじまり』『ピイピイッなくのはさるだっけ』『ちょろちょろかぞくのひろきます』『どこどこここ・ここ』『十二支のしりとりえほん』『にわとりかあさん』
	10日	10	7	組木:おおきなかぶ『りんごの木』手：風がふく『うしろにいるのはだあれ』『しろろんくろろん』
	17日	5	5	『おもちのきもち』『あじのひらき』 ST:ちいちゃいちいちゃい『１４ひきのさむいふゆ』手：せんべ『なにがいる！どこにいる？』紙芝居：かさじぞう
	24日	3	1	『ぶたたぬききつねねこ』『ふしぎなはこ』『いろいろおせわになりました』『おちゃのじかんにきたとら』『プレゼントはなあに』
1月	7日	14	5	ｶｰﾄﾞ：これはなんだろう？ ST：ねずみ浄土　手：あんよなげだすおさるさん『くまげら』ｸｲｽﾞ：だれだかわかるかい？むしのかお 『ゆきむすめ』
	14日	6	3	わらべうた：だっこして　ST:ホットケーキ　手：あんよなげだすおさるさん『かもときつね』ｸｲｽﾞ：むしむしだあれ？『てのひらおんどけい』『しあわせどおりのカナリヤ』
	21日	6	2	手：せんべ　ST：てぶくろ『ちょろりんのすてきなセーター』『ゆきのひのゆうびんやさん』紙芝居：雪渡り
	28日	5	4	『１４ひきのさむいふゆ』『ちょろりんのすてきなセーター』大型回転ﾍﾟｰﾌﾟｻｰﾄ：ねずみにわとりねこいたち 手：ひげじいさん『おばあちゃんのえほうまき』
2月	4日	3	1	ST:ねことねずみ『よくばりぎつねのじろろっぷ』『やさいさん』『なにをたべてきたの？』ﾍﾟｰﾌﾟｻｰﾄ：まんまるさん
	11日	5	1	『ふゆめがっしょうだん』『タンタンのしろくまくん』『ゆきむすめ』手：せんべ　『ゆうかんなアイリーン』『はなをくんくん』

	18日	11	5	『はるってどんなもの』ST:文福茶釜『しろくまのパンツ』紙芝居：おひなさまのクリーニング
	25日	8	4	組木：おおきなかぶ 手：ぎちょぎちょこめつけ『なぞなぞなーに　ふゆのまき』『ベーコンわすれちゃだめよ』ST：ついでにぺろり『がたごとがたごと』
３月	4日	7	4	『とっとこうれしいな』ST:三びきのこぶた 手：小さな畑をたがやして『やさいのおなか』『うどんできた！』『もりがもえた』
	11日	4	2	ｶｰﾄﾞ：いないいないばあ ST:だめといわれてひっこむな『はっきよい畑場所』『でんしゃがくるよ』紙芝居：ワンタのどうぶつかくれんぼ『ぼくのえんそく』
	18日	12	4	『だって春だもん』『はるをみつけたよ』『わらうほし』『パンダともだちたいそう』『はるだはるだよ１０ぴきのかえる 紙芝居：もうじき一年生
	25日	6	3	手：やきいもグーチーパー『じゃんけん』『しんけんしょうぶだるまさんがころんだ』『でるでるでるぞ』『ともだちや』『ぷちぷち』
計		子ども	大人	
		371	204	
合計51回実施　延べ参加者数575人				

読みメンおはなし会

実施日		子ども	大人	内容
６月	18日	6	4	『ぼくとパパ』『おちゃわんかぞく』大型絵本『ガンピーさんのふなあそび』『ひつじぱん』『だんごむし』
11月	3日（再掲）	7	6	『かえりみちをわすれないで』『おりょうりとうさん』『じんべえざめ』『ぎょうざつくったの』『おかあさんのパンツ』『どろぼうがっこう』
合計２回実施　延べ参加者数23人（子ども：13人　　大人：10人）				

特別企画　えほんのじかん　小中学校２年目教員社会体験研修

実施日		子ども	大人	内容
８月	26日	7	6	『しずくのぼうけん』『となりのせきのますだくん』『おまえうまそうだな』手：茶つぼ『11ぴきのねこ』『キャベツくん』『とりかえっこ』
		7	1	『だるまちゃんとてんぐちゃん』『せとうちたいこさんデパートいきタイ』『ぎょうざつくったの』手：大きなくりの木の下で『パンダ銭湯』『おとうさんはウルトラマン』『べ―コンわすれちゃだめよ！』
		13	6	『どろぼうがっこう』『11ぴきのねことあほうどり』『ちゃんとたべなさい』『ぼちぼちいこか』手：かなづちトントン『おばけのおつかい』『しろくまちゃんのほっとけーき』
	29日	9	9	『やさいのせなか』『いつもちこくのおとこのこ』『やっぱりねずみくんのチョッキ』手：オヤユビネムレ『せかいいちわるいかいじゅう』『どうながのプレッツェル』『まほうのえのぐ』
		6	4	『ちへいせんのみえるところ』『ざぼんじいさんのかきのき』『おじさんのかさ』手：ぽっつんぽつぽつ『あめふり』『しらないひと』『パパのしごとはわるものです』
		7	5	『おかあさんのパンツ３』『くれよんのくろくん』『三びきのやぎのがらがらどん』手：オヤユビネムレ『せんたくかあちゃん』『11ぴきのねこふくろのなか』『そらはだかんぼ』
合計6回実施　延べ参加者数80人（子ども：49人　大人：18人）				

(18)はじまりはじまり♪紙芝居

サークルによる紙芝居上演。

日時:毎月第一日曜日　14:00～14:30

協力:紙芝居サークル『花菜』

日時:毎月最終日曜日　14:00～14:30

協力:はんなん紙芝居

実施日		子ども	大人	内容（紙芝居＝「　」，絵本＝『』，手遊び＝手）
４月	3日	4	5	「かめのえんそく」「おてんきうらない」『あーといってよあー』」「おとうふさんとそらまめさん」
	24日	9	7	「まいごのこいのぼり」歌-チューリップ「ながぐつをはいたねこ」クイズ
５月	１日	12	10	「ニャーオン」手：たまごをポン「がんばれきょうりゅうくん」「やさいころころやおやさん」『やさいのおなか』「あかしろうんどうかい」
	29日	7	2	「ぼくのめがね」「カエルの合唱」「てんぐのかくれみの」クイズ　スライムづくり

６月	5日	18	15	「カブトムシ」「なぞなぞめめめ」「ゴロゴロゴロン」「５ひきのカエル」「ガラガラでんしゃ」
	26日	10	5	「てんぐのはうちわ」「オオカミに育てられた少女」歌-きらきら星「こぎつねたっくんのたなばたさま」七夕を飾ろう
７月	3日	7	3	「おおきなぼうし」「じいさまときつね」ｳｸﾚﾚｰﾊｯﾋﾟｰﾊﾞｰｽﾃﾞｲﾂｰﾕｰ「ふうっ」「みいちゃんの夏」
	31日	6	3	「妖怪ハンター」「どかどかじゃんけん大会」歌-うみ「はかばへいくむすめ」
８月	7日	10	6	『はだしになっちゃえ』「いるかのピー」「トンボになったヤン」「てんとうむしのなかまさがし」『はっぱのなかでみいつけた』　手：やさいの手あそび
	28日	4	3	「おちばのようふくくださいな」歌-うみ「ききみみずきん」シルエットクイズ
９月	4日	8	5	大型紙芝居「おとうさん」「ごきげんのわるいコックさん」手：たまごをポン「どっちだ！」「おおかみと七ひきのこやぎ」
	25日	7	4	「はちかつぎ」「妖怪トイレ」歌-とんぼのめがね「さるとうさぎとがまがえる」シルエットクイズ
10月	2日	5	4	「みみずっておもしろい」「ミーシャのエプロン」「こぎつねコンチのにわそうじ」「おむすびくん」「みいちゃんの秋」手：木がゆれる
	30日	11	6	「まるいものなーんだ」歌-とんぼのめがね「三びきのこぶた」シルエットクイズ
11月	6日	17	7	「よんでよんで」「あかしろうんどうかい」「おうさまのひげ」手：木がゆれる「ブレーメンのおんがくたい」「ほねほね…ほ！」「でんしゃがくるよ」
	27日	8	4	「はずかしがりやのかんたくん」歌-ジングルベル「まじょ」シルエットクイズ
12月	4日	11	8	「赤ずきんちゃん」「そらからおちてきたごちそう」「みんなでたいそう」「あなからみえるよ」「うんちくん」『どうぶつのおかあさん』
	25日	8	11	「おおみそかのお客様」「くまのねんがじょう」クイズ何だろう　クリスマスツリーを飾ろう
１月	8日	4	2	「ねことねずみ」「てぶくろをかいに」手：木がおれる「いたずらおばけ」「ひもかとおもったら」
	22日	3	3	「ばけこちゃんのかさ」「どっちだ？」歌-雪「しあわせの王子」クイズ何だろう
２月	5日	16	6	「おひさまときたかぜ」「あさごはんでもりもりげんき」手：おべんとうばこの歌　「よんでよんで」「くださいな」「りすのもりにはるがきた」
	26日	9	3	「七どぎつね」歌-ひなまつり「しらゆきひめ」シルエットクイズ

３月	5日	8	5	「はるだよおきて」「にんじんさんだいこんさんごぼうさん」「かしこいカンフ」手：小さな畑「はるのにおいがする」「太陽はどこからでるの？」『ぺんぎんたいそう』
	26日	5	5	「ぼたもちばあさん」歌-はるがきた「まっくろけのうし」「動物園」折り紙：チューリップ
計		207	132	
合計24回実施　延べ参加者数　339人				

（１９）展示コーナー

期　間	内　容
4月1日～6月1日	著者サイン本展覧会
6月2日～7月4日	昔の教科書展
7月10日～H29年2月3日	著者サイン本展覧会
H29年2月4日～3月31日	今森先生の本を見て私たちも作ってみました ―今森光彦の切り紙の世界―

(20)特集コーナー《毎月のテーマ》

月	一　般	児　童
4	リーダーたちの本棚	おはながさいたよ。
5	この国をチェーック！国際交流年 イタリア・ベルギー・シンガポール・フィリピン	おとうさん･おかあさんありがとう
6	教科書展示 協力：学校教育課	あめあめ　ふれふれ
7	写真を撮ろう！ 阪南市の自然を撮ろう	夏休みによみたい本
8	戦争～戦いすんでそのあとで	夏休みによみたい本
9	いきいきシニアライフ	よぞらの月と星たち
10	鉄道	くま、くま、くまだらけ！
11	未病～病気にならないために	おいしいものがいっぱい
12	特集　今森光彦	クリスマス
1	特集　今森光彦	とり
2	～2/19　特集　今森光彦 2/25～　力を抜いてみませんか？～ｽﾄﾚｽｹｱ特集	さむ～い冬
3	力を抜いてみませんか？～ｽﾄﾚｽｹｱ特集	おめでとうのはる

一 般 特 集

児 童 特 集

9. ブックスタート事業

平成14年度に赤ちゃんの言葉と心を育む子育て支援事業として開始。阪南市立保健センターにおいて毎月行っている「4カ月児健康診査」時に絵本1冊と図書館利用案内などが入った「ブックスタートパック」を図書館司書・市民ボランティア(図書館フレンズ・ブックスタート部会)4～5人が説明をそえながら手渡ししている。未受診の親子には後日、保健師から手渡しする。
フォローアップとして、乳幼児とその保護者向けに、毎月「おひざにだっこのおはなしかい」を図書館で開催。平成22年度から年3回、保健センターから保健師の派遣を受けている。

(1)ブックスタートパック配布数

今年度配布数

月	配布数
4 月	20
5 月	27
6 月	20
7 月	21
8 月	29
9 月	19
10月	35
11月	32
12月	35
1 月	25
2 月	21
3 月	20
保健師から	3
合計	307
配布率	100%

年度推移

年度	配布数
平成14年度	274
平成15年度	490
平成16年度	497
平成17年度	428
平成18年度	431
平成19年度	432
平成20年度	445
平成21年度	450
平成22年度	414
平成23年度	396
平成24年度	361
平成25年度	370
平成26年度	373
平成27年度	347
平成28年度	307
総配布数	6,015

平成28年度配布絵本

『じゃあじゃあびりびり』
まつい　のりこ

第2子以降に配布(①～⑤の5種類から1冊選択)

① 『おつきさまこんばんは』
林　明子

② 『ごぶごぶごぼごぼ』
駒形　克己

③ 『ぴょーん』
まつおか　たつひで

④ 『いないいないばあ』
松谷　みよ子

⑤ 『がたんごとんがたんごとん』
安西　水丸

(2)「おひざにだっこのおはなしかい」

親子参加組数（1回20分、24回開催）

	4月	5月	6月	7月	8月	9月	10月	11月	12月	1月	2月	3月	合計	平均	前年	前年比
1回目	15	16	9	10	8	10	12	8	7	2	9	5	111	9.3	11.1	84%
2回目	3	4	5	7	5	10	6	5	4	9	4	7	69	5.8	6.1	95%
合計	18	20	14	17	13	20	18	13	11	11	13	12	180	7.5	8.6	87%
初参加	4	5	5	3	1	8	8	4	4	4	2	3	51	4.3	6.3	68%

月日	わらべうたあそび	紹介した絵本
４月 11日	♪ここはとーちゃんにんどころ ♪ちっちゃい豆こ～ろころ ♪ラッコの赤ちゃん	『やもりのモリー』田村ゆり子 『ととけっこうよがあけた』ましませつこ 『きゅっきゅっきゅっ』林明子
５月 16日	♪めんめんたまぐら ♪ちっちゃい豆こ～ろころ ♪いちりにりさんり	『あなたはだあれ』瀬川康男 『はっぱのなかでみいつけた』ひろのたかこ 『もこもこもこ』谷川俊太郎
６月 ６日	♪あがりめさがりめ ♪こーこはてっくび ♪いちりにりさんり	『かえる！ぴょん』わたりむつこ 『けろけろぴょん』田村ゆう子 『つかんでぱっくん』わかやましずこ 『さんさんさんぽ』江頭路子 『ねんね』さえぐさひろこ
７月 11日	♪あがりめさがりめ ♪ねずみねずみ ♪ぎっこんばっこん	『ててちゃん』土橋悦子 『のせてのせて』松谷みよ子 『てんてんてん』わかやましずこ
８月 ８日	♪ねずみねずみ ♪オデコサンヲマイテ ♪こりゃどこのじぞうさん	『なーんだなんだ』カズコ・Ｇ・ストーン 『そおっとそおっとね』たんじあきこ 『ぴょーん』まつおかたつひで
９月 ５日	♪オデコサンヲマイテ ♪オヤユビネムレ ♪なこうかとぼうか	『かささしてあげるね』はせがわせつこ 『おつきさまこんばんは』林明子 『さよならさんかく』わかやまけん
10月 17日	♪鼻はなたかくなあれ ♪こんやのねずみ ♪なこうかとぼうか	『タンタンのハンカチ』岩村和朗 『こっちんとてん』かたやまけん 『おふろだおふろだ』渡辺茂男
11月 14日	♪チュチュココ ♪はっぱのうえのどんぐり ♪ててちゃん	『ねないこだれだ』せなけいこ 『まるてんいろてん』中辻悦子 『おしり』三浦太郎
12月 ５日	♪ころころおはな ♪チュチュココ ♪うまはとしとし	『どーこだどこだ』カズコ・Ｇ・ストーン 『ちゅっちゅっ』ＭＡＹＡＭＡＸＸ 『おふろでちゃぷちゃぷ』松谷みよ子
１月 16日	♪めんめんすーすー ♪せんべせんべ ♪うまはとしとし	『めのまどあけろ』谷川俊太郎 『くだもの』平山和子 『もこもこもこ』谷川俊太郎
２月 ６日	♪めんめんすーすー ♪かいぐり ♪こりゃどこのじぞうさん	『おおさむこさむ』松谷みよ子 『おしり』三浦太郎 『ころころパンダ』いりやまさとし
３月 ６日	♪ぺっちゃんばな ♪かいぐり ♪あしあしあひる	『こぐまちゃんとどうぶつえん』わかやまけん 『あっちみてこっちみて』なかつじえつこ 『おいしいなうれしいな』とくながまり

*5月、9月、1月は保健センターより保健師が来館し、育児相談等を行った。

10. 阪南市子ども読書活動推進計画

平成26年3月に制定された「第二次阪南市子ども読書活動推進計画」に基づき、平成26年11月、「阪南市子ども読書活動推進会議」を結成。平成28年度は、6月と12月の2度会議を開催し、家庭読書普及の取り組みを行うこと、また個々の立場で子どもの読書活動を推進していくことを確認するとともに、個々の取り組み状況を報告し、情報交換も行った。

平成28年度阪南市子ども読書推進会議委員

市民公募	橋本　一郎	保育所代表	南　智珠子
市民公募	西野　豊子	子育て総合支援センター代表	宍道　恵子
はんなん子育てネットワーク代表	大塚　尚子	福祉部こども家庭課代表	油谷　優公
子どもＮＰＯはらっぱ代表	浅井　妙子	健康部健康増進課代表	後藤　陽子
阪南市子ども文庫連絡会代表	森本　典子	生涯学習部学校教育課代表	井谷　匡志
阪南市みんなの図書館を考える会代表	谷本　美由貴	生涯学習部生涯学習推進室代表	竹中　宏子
泉鳥取高等学校代表	福井　貴子	生涯学習部図書館代表	加藤　靖子
中学校代表	下林　奈央	阪南市社会福祉協議会代表	水野　謙二
小学校代表	上田　昌広		猪俣　健一
幼稚園代表	奥野　ユカリ		

11. 図書館フレンズ（ボランティア）

生涯学習の一環として、市民が自由意志に基づき、無償で個人の技能・能力を提供。図書館業務のうち市民参加が可能なものについて、援助を受けている。

平成19年より、図書館をサポートするボランティア全体の名称を、「図書館サポーター・ブックファン」としていたが、平成28年度、図書館ボランティアの組織化により、全体の総称を「図書館フレンズ」と変更した。今までは個別に活動していた「ブックスタートスタッフ」「おはなしでてこい」「はじまりはじまり♪紙芝居」も部会として加わり、10部会として活動することになった。

登録者　92人　延べ　2,978人参加

①制度へのあゆみと活動展開

平成15年4月　図書館サポーター制度導入決定（試行）
平成15年6月　募集・活動開始(配架・修理装備・館内装飾・リサイクル)
平成16年4月　以後毎年更新・新規募集（ボランティア保険予算化）
平成17年6月　活動に「書庫入れ作業」を追加
平成19年7月　名称を「図書館サポーター」から「図書館フレンズ」に変更
平成20年4月　活動に「広報」を追加。図書館ボランティア便り「絆」の開始
本の修理・装備の作業に「本の清拭」を追加
平成26年4月　活動に「生け花緑化整備」を追加
平成28年7月　図書館ボランティアの組織化により、全体の総称を「図書館フレンズ」とした。
また、「ブックスタート」「おはなしでてこい」「はじまりはじまり♪紙芝居」も部会として加わり、図書館フレンズは10部会として活動することになった。

②活動時間

配架部会	開館日の9:00～10:00(開館前) 資料整理日の10:00～12:00、13:00～15:00
書庫入れ作業部会	火曜日10:00～12:00　金曜日11:00～12:30
修理・清拭・装備部会	月曜日10:00～12:00、13:00～15:00 金曜日10:00～12:00、13:00～15:00
館内装飾部会	月1回程度随時　児童コーナー壁面装飾・窓飾り等
リサイクル部会	月1回・図書館の指定した木曜日10:00～12:00 (リサイクル本の除籍印押し) 年1回 (リサイクル雑誌の除籍印押し) 年3回会場設営(本並べ) ・当日の会場整理補助・会場片付け
広報部会	年3回 「絆・図書館ボランティア便り」の発行 図書館フレンズを募集するためのポスター・しおり等を作成 ボランティアフェスティバルのパネル作成・展示
生け花緑化整備部会	週2回程度随時　生け花、館内の観葉植物の世話等
ブックスタート部会	月1回(保健センターで、4カ月児健診の親子にブックスタートパックを手渡す。)年1回(チラシのセット組み作業)
おはなしでてこい部会	毎週土曜日 (2時～2時半) に開催しているおはなし会のうち、月２回を担当。絵本やおはなし、紙芝居、手遊びなどで構成。
はじまりはじまり♪紙芝居部会	紙芝居上演を中心に、手遊び、クイズ、絵本などで構成。 毎月第1日曜日(2時～2時半)担当:紙芝居サークル花菜 最終日曜日(2時～2時半)担当:はんなん紙芝居

③活動状況詳細

参加人数　(延べ人数)

	4月	5月	6月	7月	8月	9月	10月	11月	12月	1月	2月	3月	合計
配架	143	150	123	136	123	137	141	119	120	126	102	137	1,557
書庫入れ	35	20	35	30	38	27	30	25	27	28	22	26	343
修理清拭装備	45	41	49	56	65	52	47	37	38	36	17	39	522
館内装飾	2	2	3	0	2	2	2	2	3	3	3	3	27
リサイクル	3	4	26	3	4	3	20	8	4	10	40	3	128
広報	0	0	6	0	0	6	24	0	0	5	13	10	64
生け花緑化整備	16	18	20	16	13	16	18	16	16	16	16	18	199
ブックスタート	3	4	4	5	3	5	4	4	4	4	4	4	48
おはなしでてこい	2	2	2	2	2	2	2	2	2	2	2	2	24
はじまりはじまり♪紙芝居	5	6	5	6	4	5	5	5	6	4	5	5	61
合計	254	247	273	254	254	255	293	218	220	234	224	247	2,973

処理冊数　(冊)

	4月	5月	6月	7月	8月	9月	10月	11月	12月	1月	2月	3月	合計
本の修理	282	237	273	257	391	270	259	218	192	305	116	231	3,031
本の清拭	312	107	215	317	189	329	356	208	294	191	195	167	2,880
本の装備	77	74	78	51	38	88	64	15	42	36	20	20	603
合計	671	418	566	625	618	687	679	441	528	532	331	418	6,514

推移

	登録者数	参加人数（延べ人数）										
		配架	書庫入れ	修理装備	館内装飾	リサイクル	広報	生け花緑化整備	ブックスタート	おはなしでてこい	はじまり♪紙芝居	合計
15年度	20	80		46	21	8						155
16年度	28	532		98	37	25						692
17年度	33	386	99	119	25	23						652
18年度	36	591	141	180	30	58						1,000
19年度	48	751	240	266	38	74						1,369
20年度	61	704	265	361	34	164	12					1,540
21年度	75	1,342	385	449	28	144	96					2,444
22年度	75	1,481	494	338	30	125	73					2,541
23年度	75	1,358	469	396	35	140	57					2,455
24年度	83	1,438	426	404	33	108	54					2,463
25年度	84	1,587	479	434	26	131	70					2,727
26年度	80	1,431	405	428	32	151	67	190				2,704
27年度	80	1,397	430	532	40	160	48	197				2,804
28年度	92	1,557	343	522	27	128	69	199	48	24	61	2,978
合計	870	8,596	4,176	4,573	436	1,439	546	387	48	24	61	26,524

12. 見学・実習等

（1）図書館見学

5月19日(木)	・尾崎幼稚園4・5歳児（おはなし会・貸出）	43人
5月23日(月)	・石田保育所5歳児（おはなし会・貸出）	26人
6月10日(金)	・桃の木台小学校3年生（見学）	80人
6月13日(月)	・朝日小学校3年生（見学）	25人
6月16日(木)	・上荘小学校3年生（見学）	52人
6月17日(金)	・尾崎保育所4・5歳児（おはなし会・貸出）	56人
6月20日(月)	・東鳥取小学校3年生（見学）	90人
6月21日(火)	・舞小学校3年生（見学）	32人
6月23日(木)	・西鳥取小学校3年生（見学）	24人
9月9日(金)	・まい幼稚園4歳児（おはなし会・貸出）	49人
9月12日(月)	・尾崎幼稚園4歳児（おはなし会・貸出）	27人
9月15日(木)	・はあとり幼稚園4歳児（おはなし会・貸出）	46人
9月29日(木)	・下荘小学校3年生（見学）	65人
10月4日(火)	・舞小学校3年生（見学）	32人
10月21日(金)	・はあとり幼稚園4歳児（おはなし会・貸出）	46人
11月22日(火)	・はあとり幼稚園4歳児（おはなし会・貸出）	46人
12月13日(火)	・下荘保育所5歳児（おはなし会・貸出）	31人
	年間見学者総数	770人

（2）職業体験・インタビュー・研修等

5月26日(木) 27日(金)	・飯の峯中学校2年生(職業体験)	4人
6月 2日(木) 3日(金)	・鳥取中学校2年生(職業体験)	2人
7月25日(月)	・2年目教員社会体験研修　絵本講座	11人
7月28日(木)	・2年目教員社会体験研修　絵本講座	9人
7月29日(金)	・小学校2年目教員社会体験研修	3人
8月 1日(月)	・小学校2年目教員社会体験研修	3人
8月 2日(火)	・中学校2年目教員社会体験研修	3人
8月 4日(木)	・小学校2年目教員社会体験研修	3人
8月 8日(月)	・小学校2年目教員社会体験研修	2人
8月 15日(月)	・小学校2年目教員社会体験研修	3人
8月 16日(火)	・中学校2年目教員社会体験研修	3人
8月26日(金)	・社会体験研修　夏休みえほんのじかん	10人
8月29日(月)	・社会体験研修　夏休みえほんのじかん	10人
11月10日(木)11日(金)	・貝掛中学校2年生(職業体験)	4人
12月 15日(木)・16日(金)・20日(火)	・泉鳥取高校(インターンシップ)	1人
	年間総数	31人

13. 関係団体

家庭地域文庫（子ども文庫）　計5文庫

名称	代表者名	活動場所
あたごともだち文庫	田村章子	あたごプラザ
いずみ文庫	山本典子	いずみが丘住民センター
つくし文庫	谷本美由貴	箱作住民センター
どんぐり文庫	根来千歳	自然田住民センター
めだか文庫	西野豊子	自宅（黒田）

読書会　計7団体

名称	代表者名	名称	代表者名
ウエストバード	名倉やよい	阪南市読書友の会	三澤律子
自然と本の会 たんぽぽ読書会	當本康江	〃　さくらグループ	三澤友子
		〃　すみれグループ	西令子
スマイル	井上和代	〃　ばらグループ	日野郁子
箱作子どもの本の会	明石貞代	〃　ぼたんグループ	北浦キヨ
ひよこ本の会	斎藤美智子	〃　ももグループ	清水弘子・辻静子
舞小学校えほんのへや	中林康子	〃　ゆりグループ	上野日出子

阪南市子ども文庫連絡会　代表者：谷本美由貴・斎藤美智子
阪南市おはなしの会　代表者：斎藤美智子
朗読ほほえみ（対面朗読班）　代表者：井戸川聖子
図書館フレンズ　代表者：豊田紀美代
はんなん紙芝居　代表者：橋本一郎
紙芝居サークル『花菜』　代表者：渡辺美代子

14. 図書館協議会委員

任期：平成27年7月1日～平成29年6月30日

構　成	氏　名	所属団体名
阪南市立中学校の代表者	下林　奈央	阪南市立飯の峯中学校
阪南市立小学校の代表者	上田　昌広	阪南市立舞小学校
阪南市立幼稚園の代表者	寺田　有佳利	阪南市立まい幼稚園
阪南市内に事務所を有する社会教育関団体が推薦した当該団体の代表者	日野　郁子	阪南市読書友の会
	森本　典子	阪南市子ども文庫連絡会
学識経験者	高萩　綾子	大阪府立中之島図書館
	堀田　穣	京都学園大学人間文化学部
	福井　貴子	大阪府立泉鳥取高校
	釣船　廣子	阪南市みんなの図書館を考える会
公募による市民	筒井　惇美　　多田　佳永	

第1回図書館協議会　平成28年8月2日(火)14時30分～16時30分　10人出席
案件　1. 平成27年度事業報告について
2. 市民協働事業による「本のリサイクル」について
3. 図書館システム更新について
4. その他

2回図書館協議会　平成29年2月7日(火)14時30分～16時30分　9人出席　2人傍聴
案件　1. 環境保全促進助成事業報告について
2. 図書館システム更新経過について
3. 市民協働事業「本のリサイクル」について
4. 平成29年度事業計画(案)について
5. その他

阪南市立図書館条例・規則

○阪南市立図書館条例

平成元年3月28日
条例第4号
改正　平成25年12月24日条例第36号

（設置）
第1条　図書館法（昭和25年法律第118号。以下「法」という。）第10条の規定に基づき、図書、記録その他必要な資料の収集、整理及び保存を行い、市民の利用に供し、その教養、調査研究等に資するため図書館を設置する。
（名称及び位置）
第2条　図書館の名称及び位置は、次のとおりとする。
名称　　位置
阪南市立図書館　　阪南市尾崎町35番地の3
（職員）
第3条　図書館に館長その他必要な職員を置く。
（図書館協議会）
第4条　法第14条第1項の規定に基づき、阪南市立図書館協議会（以下「協議会」という。）を置く。
（平25条例36・一部改正）
（組織）
第5条　協議会は、委員12人以内で組織する。
2　委員は、学校教育及び社会教育の関係者、家庭教育の向上に資する活動を行う者、学識経験のある者並びに公募による市民の中から、阪南市教育委員会（以下「教育委員会」という。）が委嘱し、又は任命する。
3　委員の任期は、2年とし、再任を妨げない。ただし、委員が欠けた場合における補欠の委員の任期は、前任者の残任期間とする。
（平25条例36・全改）
（入館の制限）
第6条　館長は次の各号に該当するときは、入館を禁止し、又は退館させることができる。
(1)　公の秩序又は善良な風俗を乱すおそれがあるとき。
(2)　建物又は附属設備を破損するおそれがあるとき。
(3)　管理上支障があるとき。
(4)　その他教育委員会が不適当と認めるとき。
（平25条例36・旧第7条繰上・一部改正）
（弁償の義務）
第7条　故意又は過失により、図書館資料を亡失し、又は破損した者は、現品又は相当の代価をもって弁償しなければならない。
（平25条例36・旧第8条繰上）
（委任）
第8条　この条例に定めるもののほか、図書館の管理、運営等に関し必要な事項は、教育委員会規則で定める。
（平25条例36・旧第9条繰上）
附　則
この条例は、公布の日から施行する。ただし、図書館の使用は、平成元年11月3日から開始する。
附　則（平成25年12月24日条例第36号）
この条例は、平成26年4月1日から施行する。

○阪南市立図書館管理運営規則　（抜粋）

平成元年6月30日
教委規則第8号
注　平成23年2月24日教委規則第2号から条文注記入る。
改正　平成元年12月27日教委規則第9号
平成2年9月27日教委規則第3号
平成3年3月14日教委規則第1号
平成3年12月12日教委規則第7号
平成5年3月18日教委規則第3号
平成11年3月31日教委規則第4号
平成12年2月17日教委規則第2号
平成13年10月15日教委規則第12号
平成13年11月21日教委規則第14号
平成15年3月27日教委規則第4号
平成15年12月17日教委規則第10号
平成17年3月7日教委規則第2号
平成17年3月24日教委規則第4号
平成18年12月27日教委規則第10号
平成23年2月24日教委規則第2号
平成24年3月28日教委規則第4号
平成25年12月24日教委規則第7号

目次
第1章　総則（第1条―第6条）
第2章　個人貸出し（第7条―第11条）
第3章　団体貸出し（第12条―第17条）
第4章　図書館資料（第18条―第22条）
第5章　図書館協議会（第23条―第27条）
第6章　自動車文庫（第27条の2―第27条の5）
第7章　視聴覚室の使用（第28条―第33条）
第8章　補則（第34条）
附則

第1章　総則
（趣旨）
第1条　この規則は、阪南市立図書館条例（平成元年阪南町条例第4号。以下「条例」という。）第8条の規定に基づき、阪南市立図書館（以下「図書館」という。）の管理運営に関し必要な事項を定めるものとする。
（平25教委規則7・一部改正）
（事業）
第2条　図書館は、図書館法（昭和25年法律第118号）第3条の趣旨に基づき、次の事業を行う。
(1)　図書館資料（第18条に規定するものをいう。以下「資料」という。）の収集、整理及び保存
(2)　読書相談、読書案内等を含む資料の貸出し

(3) 調査研究に対する資料の紹介及び提供
(4) 読書会、研究会等の各種行事の主催及び援助
(5) 読書団体との連絡及び協力
(6) 他の図書館、学校、公民館等との連絡及び協力
(7) 自動車文庫の運営
(8) その他図書館活動を推進するために必要な事業
(平25教委規則7・一部改正)
(利用時間)
第3条 図書館の利用時間は、次のとおりとする。
(1) 日曜日から火曜日及び木曜日 午前10時から午後5時まで
(2) 金曜日及び土曜日 午前10時から午後7時まで
(国民の祝日に関する法律(昭和23年法律第178号)に規定する休日(以下「祝日」という。)に当たるときは、午後5時まで)
2 館長が特に必要と認めた場合は、前項の利用時間を臨時に変更することができる。
(平25教委規則7・一部改正)
(休館日)
第4条 図書館の休館日は、次に掲げるとおりとする。
(1) 祝日の翌日
(2) 12月29日から翌年の1月3日までの日(前号に掲げる日を除く。)
(3) 水曜日
(4) 資料整理日(1月4日及び1月から11月までの各月の末日)
(5) 館長が特別に定める資料整理期間(年間14日以内)
2 前項第1号に規定する日が土曜日、日曜日若しくは祝日又は同項第3号に規定する日に当たるときは、その翌日以後の直近の休館日でない日を休館日とする。
3 第1項第4号に規定する日(1月4日を除く。)が同項第1号又は第3号に規定する日に当たるときは、その直前の休館日並びに土曜日、日曜日及び祝日でない日を休館日とし、1月4日が同項第3号に規定する日に当たるときは、その翌日を休館日とする。
4 前3項の規定にかかわらず、阪南市教育委員会が必要と認めるときは、休館日を変更し、又は臨時に休館することができる。
(平23教委規則2・平25教委規則7・一部改正)
(入館者の心得)
第5条 入館者は、次に掲げる事項を守らなければならない。
(1) 館内においては、静粛にし、他人に迷惑をかけないこと。
(2) 館内で喫煙、飲食等をしないこと。
(3) 資料及び設備は、大切に取り扱い、汚損したりみだりに移動したりしないこと。
(4) 館内で、ビラ、ポスターその他の広告物を掲示又は配布しないこと。
(5) 館内で、物品の販売、宣伝その他これらに類する行為をしないこと。
(6) 所定の場所以外に立ち入らないこと。
(7) その他館長が指示すること。
(利用の制限)
第6条 館長は、この規則の規定及び館長の指示に従わないものに対しては、図書館の資料及び設備の利用を一時停止、又は禁止することができる。
第2章 個人貸出し
(貸出しを受けられる者)
第7条 個人貸出しを受けることができる者は、次のとおりとする。
(1) 阪南市内に居住する者
(2) 阪南市内に勤務又は通学する者
(3) その他館長が適当と認めた者
(平25教委規則7・一部改正)
(個人貸出しの登録)
第8条 個人貸出しを受けようとする者は、図書貸出券申込書(様式第1号)を提出し、登録を受けなければならない。
2 前項の申込みに当たっては、住所及び氏名を証明するに足りると館長が認める書類を提示し、確認を受けなければならない。
3 登録の内容に変更が生じたときは、直ちに届け出なければならない。
(平25教委規則7・一部改正)
(図書貸出券)
第9条 館長は、前条の登録者に図書貸出券を交付する。
2 図書貸出券の有効期間は、登録の日から5年間又は当該登録者が第7条に規定する資格を喪失するまでとする。
3 図書貸出券の有効期間の更新をしようとする場合は、前条第2項の規定を準用する。
4 図書貸出券を紛失したときは、速やかに届け出るとともに、再交付の手続をしなければならない。この場合において、当該再交付に係る実費に相当する額を負担しなければならない。
5 前項の手続を行わず、図書貸出券が登録者以外の者によって使用され、損害が生じた場合は、登録者本人がその責任を負うものとする。
(平25教委規則7・一部改正)
(貸出数と期間)
第10条 資料の貸出数は、登録者が期限内で読むことができる範囲の冊数及び視聴覚資料3点以内とする。
2 貸出期間は、貸出しの日の翌日から起算して2週間以内とし他者の利用を妨げない限りにおいて、1回だけ延長することができる。
3 館長が特に必要と認めた場合は、前2項の貸出数及び貸出期間を変更することができる。
(平25教委規則7・一部改正)
(返納を怠ったものに対する処置)
第11条 館長は、貸出期間内に資料を返納しなかった者に対し、6か月を限度として個人貸出しを停止することができる。
2 館長は、貸出期間の翌日から起算して6か月を経過する日までに資料が返納されないときは、当該資料の貸出しを受けた者が当該資料を紛失したものとみなすことができる。
第3章 団体貸出し

（貸出しを受けられる者）
第12条　市民の読書生活の充実に寄与するため、市内の団体等（次条に規定するものをいう。以下同じ。）に資料を貸し出すことができる。
（貸出しを受けられる団体）
第13条　団体貸出しを受けることができるものは、次に掲げる市内の団体等とする。
⑴　学校その他の教育機関
⑵　地域団体、職域団体及び読書団体
⑶　その他館長が適当と認めた団体
（平25教委規則7・一部改正）
（団体貸出しの登録）
第14条　団体貸出しを受けようとする団体は、団体貸出利用申込書（様式第2号）を提出し、登録を受けなければならない。
2　登録の内容に変更が生じたときは、直ちに届け出なければならない。
（図書貸出券）
第15条　館長は、前条の登録団体等に図書貸出券を交付する。
2　その他団体貸出しの図書貸出券については、第9条の規定を準用する。
（貸出数と期間）
第16条　資料の貸出数は、館長が当該団体等の規模を考慮して定める。
2　貸出期間は、貸出日の翌日から起算して6か月以内とする。
3　館長が特に必要と認めた場合は、前2項の貸出数及び貸出期間を変更することができる。
（平25教委規則7・一部改正）
（返納を怠った団体等に対する処置）
第17条　第11条の規定は、資料を返納しなかった団体等について準用する。
（平25教委規則7・一部改正）
第4章　図書館資料
（定義）
第18条　図書館に置く資料は、次のとおりとする。
⑴　図書、新聞及び雑誌
⑵　郷土資料及び行政資料
⑶　視聴覚資料
⑷　その他必要な資料
（貸出禁止資料）
第19条　次に掲げる資料は、貸出しを禁止する。
⑴　貴重資料
⑵　新聞、広報類
⑶　その他館長が指定する資料
（平25教委規則7・一部改正）
（寄贈及び委託）
第20条　館長は、資料の寄贈又は委託を受けることができる。
2　寄贈又は委託を受けた資料については、図書館所有の資料と同様の取扱いにより一般の利用に供することができる。
（資料の廃棄）
第21条　資料が次の各号のいずれかに該当するときは、館長はこれを廃棄又は除籍処分にすることができる。
⑴　不用又は使用不能になったとき。
⑵　その他館長が認めるとき。
（平25教委規則7・一部改正）
（資料の複写）
第22条　資料を複写しようとするものは、資料複写申込書（様式第3号）を提出し、複写に要する実費相当額を納付しなければならない。
2　複写により著作権法（昭和45年法律第48号）上の問題が生じた場合は、当該複写の申込者が全てその責任を負うものとする。
3　館長が特に指定する資料については、複写することができない。
（平25教委規則7・一部改正）
第5章　図書館協議会
（所掌事務）
第23条　条例第4条に規定する阪南市立図書館協議会（以下「協議会」という。）は、図書館の運営に関し館長の諮問に応ずるとともに、図書館の行う事業について、館長に対して意見を述べることができる。
第24条　削除
（平25教委規則7）
（会長）
第25条　協議会に会長を置く。
2　会長は、委員の互選によって選出する。
3　会長は、協議会を代表し、会務を総理する。
4　会長に事故があるときは、あらかじめ会長の指定する委員がその職務を代行する。
（平25教委規則7・一部改正）
（会議）
第26条　会議は、会長が招集し、会長がその議長となる。
2　協議会は、委員の定数の半数以上の委員が出席しなければ、会議を開くことができない。
3　協議会の議事は、出席した委員の過半数で決し、可否同数のときは、議長の決するところによる。
（平25教委規則7・一部改正）
（庶務）
第27条　協議会の庶務は、生涯学習部図書館において処理する。
（平25教委規則7・全改）
第6章　自動車文庫
（自動車文庫）
第27条の2　図書館は、市内を巡回し、図書の貸出しを行い、広く一般の利用に供するため、自動車文庫を設ける。
（自動車文庫の巡回日時及び場所）
第27条の3　自動車文庫の巡回日時及び場所は、館長が別に定める。
（自動車文庫の貸出手続）
第27条の4　自動車文庫の貸出手続については、第7条から第9条まで及び第11条の規定を準用する。
（自動車文庫の貸出数と期間）

第27条の5　自動車文庫の貸出数は、20冊以内とし、貸出期間は、次の巡回日までとする。
2　館長が特に必要と認めた場合は、前項の貸出数及び貸出期間を変更することができる。
（平24教委規則4・平25教委規則7・一部改正）
第7章　視聴覚室の使用
（使用目的）
第28条　視聴覚室は、図書館事業の振興に資する読書会、研究会等の活動のために使用する。
（使用手続）
第29条　視聴覚室を使用しようとするものは、視聴覚室使用許可申請書（様式第4号）を提出し、許可を受けなければならない。
（平25教委規則7・一部改正）
（使用時間）
第30条　視聴覚室の使用時間は、図書館の利用時間とする。
2　前項の使用時間は、館長が特に必要と認めた場合は、延長し、又は短縮することができる。
（使用の制限）
第31条　館長は、次の各号のいずれかに該当するときは、視聴覚室の使用を許可しない。
(1)　使用者が公の秩序又は風紀を乱すおそれがあるとき。
(2)　その他管理上特に支障があるとき。
（使用の取消し等）
第32条　館長は、次の各号のいずれかに該当するときは、視聴覚室の使用を取り消し、又は停止することができる。
(1)　使用者が条例又はこの規則の規定に違反したとき。
(2)　災害その他の事故により使用できないとき。
(3)　図書館運営上特に必要があるとき。
（使用者の遵守事項）
第33条　視聴覚室の使用者は、次の事項を守らなければならない。
(1)　条例及び規則に従うこと。
(2)　使用許可のない設備を使用しないこと。
(3)　使用後の整理、整頓及び原状回復を行うこと。
(4)　その他館長の指示に従うこと。
第8章　補則
（施行の細目）
第34条　この規則に定めるもののほか、必要な事項は、教育長が別に定める。
附　則
この規則は、公布の日から施行する。ただし、第3条第1項ただし書の規定は、平成2年4月1日から施行する。
附　則（平成元年12月27日教委規則第9号）
この規則は、公布の日から施行する。
附　則（平成2年9月27日教委規則第3号）
この規則は、平成2年10月1日から施行する。
附　則（平成3年3月14日教委規則第1号）
この規則は、平成3年4月1日から施行する。
附　則（平成3年12月12日教委規則第7号）
この規則は、公布の日から施行する。
附　則（平成5年3月18日教委規則第3号）
この規則は、平成5年4月1日から施行する。
附　則（平成11年3月31日教委規則第4号）
この規則は、平成11年4月1日から施行する。
附　則（平成12年2月17日教委規則第2号）
この規則は、平成12年4月1日から施行する。
附　則（平成13年10月15日教委規則第12号）
この規則は、公布の日から施行する。
附　則（平成13年11月21日教委規則第14号）
この規則は、平成13年12月1日から施行する。
附　則（平成15年3月27日教委規則第4号）
この規則は、平成15年4月1日から施行する。
附　則（平成15年12月17日教委規則第10号）
この規則は、平成16年4月1日から施行する。
附　則（平成17年3月7日教委規則第2号）
この規則は、平成17年7月1日から施行する。
附　則（平成17年3月24日教委規則第4号）
この規則は、公布の日から施行する。
附　則（平成18年12月27日教委規則第10号）
この規則は、平成19年4月1日から施行する。
附　則（平成23年2月24日教委規則第2号）
この規則は、平成23年4月1日から施行する。
附　則（平成24年3月28日教委規則第4号）
この規則は、平成24年4月1日から施行する。
附　則（平成25年12月24日教委規則第7号）
この規則は、平成26年4月1日から施行する。

別紙様式（略）

図書館位置図

●開館時間　午前10時～午後5時

金・土曜日は午後7時まで

祝日は午後5時まで

●休館日　水曜日

国民の祝日のあとの日

資料整理日

特別資料整理期間

年末年始

自動車文庫ふれあい号

図書館年報　平成２８年度

（２０１６年度）

２０１７年７月

編集・発行　阪南市立図書館

〒599-0201　大阪府阪南市尾崎町35-3

TEL（072）471-9000

FAX（072）471-9198

http://www3.city.hannan.osaka.jp